總滙新報

中華民國廿四年二月十五日
(第八千五百八十六號)

社址 新嘉坡乞納街廿五號至廿九號 電話六二六九號

PRINTED AND PUBLISHED BY
THE UNION TIMES PRESS LTD.
INCORPORATED IN SINGAPORE
25-29. CLUB STREET
SINGAPORE
TELEPHONE NO. 6269
電報掛號 CABLE ADDRESS "NANYANG."

價目

本坡可派到者	英屬馬來各埠郵費在內	外屬各國郵費在內
全年十八元	全年二十四元	全年三十元
半年九元	半年十二元	半年十五元
三個月五元	三個月六元五角	三個月八元
一個月一元八角	一個月二元三角	一個月二元八角
零沽每份八占		

惠閱定例

欲惠訂本報者，於寄中報費一齊惠下，空函訂報，恕不答覆。西文詳細住址，時須將…

廣告刊例

蒙登全年廣告者，分期先收，倘有半途止歇，照價收足，先此聲明，以免後論，如登其廣告費請先惠，此佈。

小廣告

(一)每行計十六字，標題免費。(二)每高度不得過二寸，多一寸者照算。用電版一照面積論，每寸起碼，橫排一寸，位置之次序，隨時可更動。(三)指定位置或信箱掛號費，每一概免惠。(四)一星期以上者，應徵信件亦可登。(五)一星期或一月照價八折，長期半價。(六)期限長短，均先算，登長期無論所登代爲義務，轉遞刊費，・・(七)拾得失物，或遇商店顧客期一次收足，如「待領」者，本報酌情形可道義代爲宣傳。

日本第三艦隊司令抵廈誘我與日合作維持東方和平

萬源遭匪蹂躪後百里之內不見完屋死者最少三萬人

本報專電

□朱毛匪部陷威信
▲龍雲派軍赴滇東截擊

(本報今日上海電)昆明訊・朱毛匪部・已陷滇省東北邊境之威信鎮雄・滇主席龍雲・已調軍隊馳赴該地截擊・

□史鴻烈部繼續剿匪
▲閩東殘匪已被肅清

(本報今日香港電)福州訊・新編第十師史鴻烈部・現仍繼續在閩東剿匪・福安與霞浦間之殘匪百名・已被肅清・

□隴海路潼關站
▲突被匪徒搶刦
▲數千元被刦去

(本報今日上海電)西安訊・隴海鐵路之潼關車站・前晚突遭數十名匪徒搶刦・路款數千元・悉爲刦去・路警現正聯合警察追尋匪踪・

□平津路火車
▲在黃村附近出軌
▲車輛大半傾倒損失甚巨

(本報今日上海電)天津訊・平津路火車・昨由天津開赴北平・在黃村附近・失愼脫軌・車輛大半傾倒・損失甚巨・

□中央再任陳其燄
▲爲會計處長

(本報今日上海電)南京訊・中央昨日下令再任陳其燄爲會計處長・

□連雲港開港後
▲出入口貿易極利市
▲一月份出入口貨物共九萬餘噸

(本報今日上海電)連雲港自開港以來・出入口貨物之轉運・增加甚速・據海關之報告・本年一月份・入口貨物共四萬二千一百三十七噸・出口貨物共四萬八千零六十七噸・合計九萬零二百零四噸・

大衆圖書館啟事

本館搬遷在卽・爲清殘舊書籍計・由本月十五日起折價賤售・由一折至五折・愛好搜求絕版舊書者・幸勿失此良機・

□佛蘭亭內閣有將塌台說
▲金融政策引起銀行反對

(巴黎二月九日電)法國庫券於今日在證券交易所中開盤時・利率遭猛烈之攻擊・以致銳跌・市場中之意見・以爲政府與各大銀行之戰爭・現已開始・項料內閣將由是坍台・除非佛蘭亭氏劇烈制止各銀行・判定法政府命運之試驗期間將爲現時至星期四・有數方面之意見・以爲各大銀行謀以強制取勝・反對廉幣政策・而迫使政府實行貶值步驟・此外並有以爲法國銀行將於二月十四日被迫將銀行折扣率減至二巴仙云・

(巴黎二月七日電)各美銀行因美滙兌基金之強有力干預・加以已實際上確知美元中之金子成份將不致有若何變更・由此鼓勵・已在大陸上大購金子・任意售出美元・然美元因空前紀錄之商業上需求・價格仍極爲穩定・據謠言盛傳・法總理佛蘭亭氏已安排在倫敦作低利之短期借款・藉以對付法銀行之亟欲趁現時高率短期公債水準而投資者・關於長期借款政策・傳政府與各大銀行仍未同意・銀行方面之反對・乃產生於欲使公衆推銷長期公債・由是乃可賺得佣金・據稱是項意見不和・使各銀行停止協助證券交易所・市場之暗淡・乃爲由此所致云・

□天涯海角近若咫尺
▲英非要人舉行宴會

(路透九日倫敦電)今日有兩宴會・一在倫敦舉行・一在開普敦舉行・相距六千哩・同時由諸委員用無線電話相互向會衆演說・一端爲自治領大臣湯姆士・郵務大臣伍德等・團坐海德公園旅社之餐案・另一端爲南非聯邦首相赫索格・聯邦政府電政大臣克拉克森・及刻在開普敦集議之帝國新聞大會主席阿斯托等員・倫敦方面演說者發表之意見・開普敦諸賓聆之・皆報以掌聲・南非赫索格等之演詞・海德公園旅社中亦能清晰・聞赫氏讚揚英政府及首相麥唐納・樞密大臣鮑爾溫・並切言欲求世界經濟之恢復・當勿信任現代存在之疑惑與恐懼・最近英法談話之結果・據渠觀之・倒爲趨向所期望方面之一重大步驟・而足令人興起一種熱望・卽實際的常識與鄰誼・復爲國際關係中重要之原因之素云・伍德演詞・謂今日負交通責任之議員・應隨時代而求進步・並法意前途・繼述及無線電話發達之迅速・及航空郵件已增百分之百一節・謂凡此皆爲將來有更大成功之徵兆・能宣讀英皇一函・內謂渠希望無線電話之大發明・可更鞏固英帝國中各邦之友好合作與諒解云・阿斯托于演說時・曾作一笑話・謂達西爾在倫敦所吸之雪茄香味絕佳云・按此次宴會・乃由海外協會因參與帝國新聞大會諸代表蒞南非而佈置者・

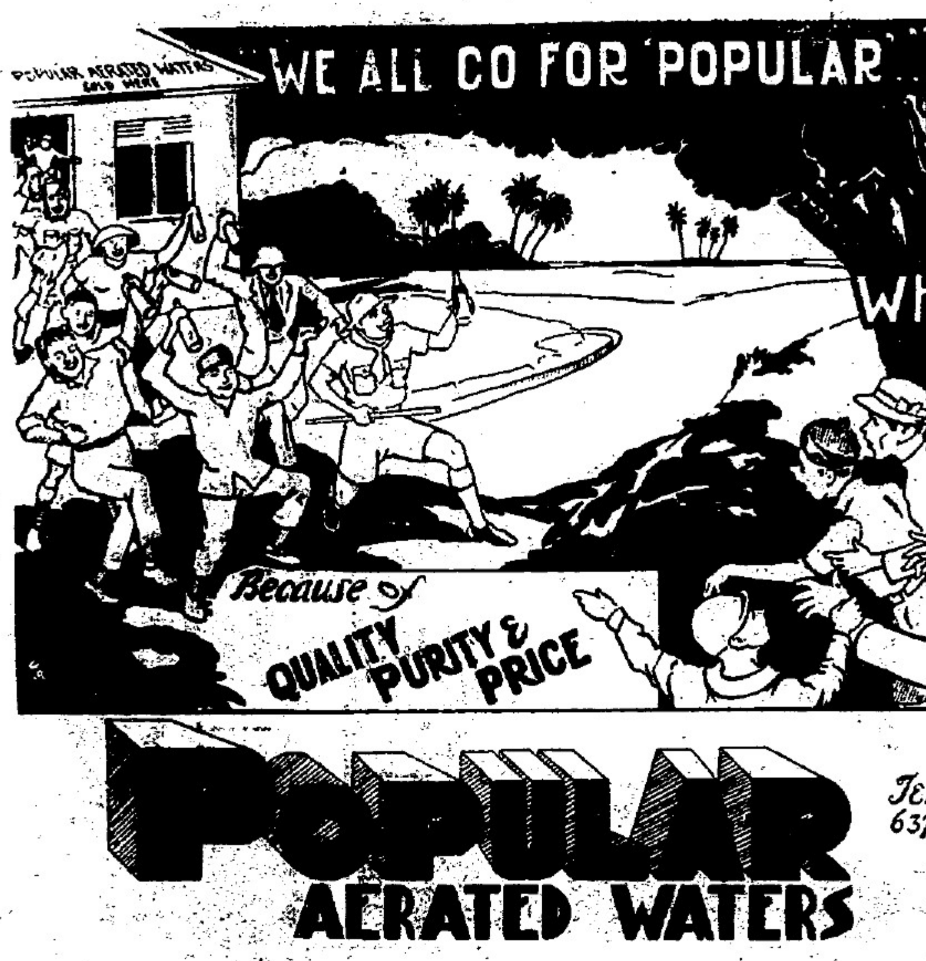

虎標汽水好：虎標汽水甜：
虎標汽水消長夏
虎標汽水價錢廉
虎標汽水國人業
家家戶戶購爭先
精美虎標汽水公司
電話六三七九 新嘉坡廠址後源街門牌廿六號廿八號卅號

羅馬補腎丸

已服羅馬補腎丸 閨房艷福——永享無窮

羅馬補腎丸・效速易見・不論老少・服後精液充足・腎囊壯大・玉關鞏固・精神弈弈・身體完好之人・服九一打・可生一英兩之精液・足供十八次口口之需要・且口口之後・不但毫無疲倦・而身體亦無損傷・若服後而無口口之行爲・則精囊可擴大三分一・腎精強壯・面色紅潤・同時體重增加・身心更見愉快・夫妻間益形親密也 價目・每盒一元・三盒二元九角

羅馬調經丸

▲少婦服之…調經種子・健身美容・
▲老婦服之…月經復至・還少受孕・
▲處女服之…面色紅潤・肌肉幼嫩・
▲婚後服之…夫妻恩愛・孕育有期・
價目・每盒一元・三盒二元九角

羅馬遺精片

專治有夢遺精・無夢遺精・精關不固・尿後漏精
不論輕重新久 均可一服見功 輕症一瓶可愈 重症三瓶斷根
妙在立服立止・有遺止遺・無遺固精・藥中之・堪稱世界第一・每盒一元・三盒二元九角・

羅馬耳聾丸

爲治耳聾耳鳴之唯一聖藥・不論新起久患・皆可完全治愈・他若水虧火旺・耳不聞聲・跳躍不安等症・服之功除根・担保與別牌耳聾丸不同・價目・每盒二元・三盒五元八角・

羅馬白濁丸

善治淋濁白濁重病・實驗於西方人士而獨奇效・已遠百萬人・功力如何・無庸自分・價目每盒二元・另有羅馬白濁珠效力猛十倍・四元

(羅馬白濁丸盒樣)

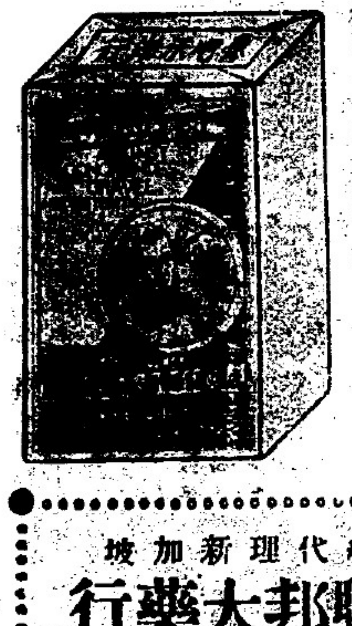

羅馬男友片 補精補血・每盒三元
羅馬面麻水 面麻福音・每盒五元
羅馬美容丸 白嫩肌膚・每盒一元半
羅馬清毒片 清血濾毒・每盒一元
羅馬血毒片 血毒救星・每盒五元
羅馬白帶丸 立止白帶・如神・每盒一元
羅馬化痰丸 化痰如水・每盒一元
羅馬痔瘡丸 痔瘡立愈・新久・每盒二元
羅馬補腦丸 補腦增慧・每盒一元
羅馬風濕片 風濕聖藥・每盒一元
羅馬氣痛丸 立止氣痛・每盒二元
羅馬脚腫丸 主治脚腫・每盒一元
羅馬暈船片 立止暈船暈車・每盒一元
羅馬強體機 強體壯身・每盒一元

總代理 新加坡 聯邦大藥行 大坡大馬路一九一二號
The United States Drug Co. 192 South Bridge Road, Singapore.
吉隆廣衛生號 各埠會豐商店

本報各埠代理

▲英屬馬來亞▼
柔佛 何爲奇
馬口埠 民生堂
東甲 新會豐
北卒 濱香號
峇株巴轄 鄧屏珊
蔴坡 南洋酒店
馬六甲 俞南記
馬六甲 南強旅店
昔加也 南洋旅店
美蓉埠 德利局
淡邊 普生堂
瓜勞比勞 普生堂
加影埠 陳接
吉隆坡 廣衛生
丹戎馬林 黃耀群
金保埠 裕豐號
宋溪埠 羅九
怡保 邱有隆
安順埠 陳清泉

▲荷屬羣島▼
文島 雄聲派報社
板埠 雄聲派報社
坤甸 新華書局
望加麗 雄聲派報社
峇眼亞比 雄聲派報社
巨港 雄聲派報社
石叻班讓 張朝吉

「薄倖」是一部大衆化的偉大作品，牠是以通俗的作風，來概括高深的哲理！

「…鉅鼎鑄姦」，使民知所趨，而這部「薄倖」的鉅製，卻居然擔負這樣的使命！

預告 不日可以公映
千萬影迷 望眼欲穿 之廣東話歌白鉅片
民心
冠冕南國小生泰斗白玉堂
林妹妹 葉弗弱 麥嘯霞 黃壽年 主演
有如金鐵皆鳴，鏗鏘相應之勢！

中央公佈閩贛綏靖處組織法 綏靖主任須受軍會節制

汪精衛促黃郭入京就內政部長職

保定破獲僞滿招募華工機關捕漢奸二名

粵機演習肇禍

白崇禧電粵陳請粵軍暫時停入黔

田中談戰區談判僵局打破

□汪精衛昨日抵上海 ▲先後接見王黃陳等

（本報今日上海電）行政院長汪精衛．昨由京來上海．下午往謁經濟委員會常委宋子文後．先後接見王寵惠．黃郛及陳紹寬等．可謂忙碌之至．

□傳汪促黃郛 ▲入京就內長職

（本報今日上海電）傳汪精衛昨日接見黃郛時．曾促黃即日入京．就內政部長職．

（本報今日上海電）行政院長原定昨日離上海返京視事．嗣因事阻．展期今日離上海．

□汪精衛變成看護婦 ▲病人之側應接不暇

（本報今日上海電）汪精衛夫婦．昨在上海請訥爾醫生檢驗身體．嗣往慰問鉄道部長顧孟餘之病．午後復往慰問孔祥熙．並接見王寵惠．

評論

汪精衛救國方針的檢討（二）

澎．

汪先生的所謂「救亡圖存之方針」．其中最有精彩的．大概要算是第三項了．汪先生說．「後半期的國民革命工作．便是用力以求中國之自由平等．……我們必須具有與世界最強國同等的力量．方才能夠享受世界最強國平等的待遇……」從字面上看來．似乎是很漂亮的幾句話．但是．我們這老大的中國．該要怎樣才能使「政治軍事經濟文化樣樣都能與世界最強國有同等的力量」？汪先生對於這點．既沒有些微的表示．所以吾們又不得不引爲憾事了．

汪先生在本文中．一再對我們說政治軍事經濟文化的力量．是求達到中國之自由平等的工具．在這點上．我們可以證明汪先生對于「力」的重視．同時我們又可以證明汪先生革命理論的退化．因爲汪先生在本文中．居然引用了吳越春秋的幾句死話．鄭重其詞地督促我們．「不可忘記了越王勾踐的「臥薪嘗胆」．「十年生聚．十年教訓．」以及「男爲人臣．女爲人妾」．接着又說．「須知道沒有發奮爲雄的志氣而低首下心．便是貪生苟活．有了發奮爲雄的志氣．而急於自見．也是輕率寡謀．這都不是救亡圖存所應有的決心與態度．」汪先生的這一段文章．驟觀之．似乎很是嚴肅而且合理．豪放而且漂亮．但究其實．他說出這些話的目的．不外是爲他過去的「長期抵抗」．「鎮靜鎮靜」．「一面交涉．一面抵抗」以至於現在的「長期奮鬥」主義作勢．爲他的變相的賣國政策辯護罷了．退一萬步說．如果吾們的東鄰．願以吳王夫差自居．讓吾們做勾踐的從容「臥薪嘗胆」．慢慢地「十年生聚．十年教訓．」那末．縱使把「生聚教訓」的時期．再延長了幾倍．我們自然樂於做個勾踐．同時我們也不反對「男爲人臣．女爲人妾」的理論．無如事實偏又不是這樣．日本的當政者．非特不會像吳王那樣的昏瞶．擁西施於深宮．沉湎胃色．不問國事．甚且無時不在計劃着如何吞併中國．和如何永久統治中國．竊以爲「男爲人臣．女爲人妾」之後．若干百千萬年之後．我大中華民族在人格上所得的證據．最多也不過是一紙賣身契和臣妾的身分而已．

汪先生在本文中．痛述甲辰乙未日俄戰爭時．滿清政府應付的失策及東三省所處的地位．他說．「……及至辛丑和約告成．俄國藉口佔領東三省．不肯撤兵．因此發生甲辰乙末日俄之戰．中國在這時候宣佈中立．我們要知道兩國交戰第三國守中立是平常的事．但是這回日俄交戰．却是在中國領土之內．以東三省作爲戰場．中國任日俄在領土以內交戰．而却宣佈中立．眞是奇聞．我們不能不沈痛的說中國在乙酉中法之戰以及甲午中日之戰．雖然是戰敗國．却還不失爲一個交戰國．及至甲辰日俄交戰．中國卽連交戰國的資格也失去了．什麼叫做宣佈中立．其實只是等死．只是聽候宰割．換句話說．東三省是一定失去的了．誰是戰勝者誰便得着．猶如一個人已注定做奴隸的了．誰有錢誰就買了去一般．又如運動會的獎品．誰得勝誰領奬一般……」汪先生的這些說話．一方面是在證明滿淸政府的腐敗．但不知不覺間．却又反映出他主持下的中央政府的無能．甲辰日俄戰爭時．中國宣佈中立．因此便成爲汪先生口中的「奇聞」．因此便「連交戰國的資格也失去了」．但在我們看來．這些那里就算得「眞是奇事」．其實還是九一八事變以後．中央開門揖賊．喪權辱國種種說不盡的賣國行爲．才「眞是奇事」呀．甲辰乙未年間．日俄兩國的爭奪東三省．所用的手段．還算是間接的．但自九一八變而後．日本侵佔東四省的手段．却是直接的．以前日俄以間接手段爭奪東三省．滿淸政府宣佈中立汪先生便說「眞是奇事」．同時更進而說那時候的中國．「連交戰國的資格也失去了」．現在日本以直接的手段攫取東四省．據爲已有．中央始終持不抵抗主義．與敵人簽訂辱國條約．難道這不是更「奇」的事麼？難道中國更還有什麼「國」的資格麼？

汪先生又說．「有誰人能担保說日本要了東北之後．如果得中國一紙和約．便從此能手不再侵略呢？以爲一和便爲了事．未免太樂觀了」．這種說法．可以說是再合理再明白的沒有了．汪先生既然明瞭敵人的謀我．勢非達到滅我亡我之目的不止．那末．在敵人未亡我滅我之前．汪先生爲甚不鼓起昔日高吟着「慷慨歌燕市」．行刺攝政王之時的勇氣．與敵人拚個你死我活．而又何苦必必欲幹一下「男爲人臣．女爲人妾」的醜事呢！

九一八東北事變的發生．一方面固然是由於日本對於殖民地的需要．他方面却是由於張少帥易幟內附．積極建設所促成的．在這點上．可以證明日本對於我國的復興建設是怎樣的妬忌和恐慌．誰都知道．我國自共和底定以來．日本對於我國的軍閥．常常不惜盡量予以一切的贊助．極盡挑撥離間的能事．使我國軍閥．縱橫騷擾．以破壞我國的革命．阻礙我國的統一．正如汪先生所說：「君主對于人民之要求自由平等．視爲不安分．大逆不道．加以革命的罪名．要殺要禍(刀旁)．列強對於弱國之要求自由平等．也視爲不安分．大逆不道．重則發兵征討．勒令賠款割地．輕亦加以種種束縛壓迫．一則挫折革命勢力的萌芽．使之不能發榮滋長．一則毀壞革命對于其本國人民之信仰．使之在國內不能安定．不能得到人民之擁護．不能得有成績以安慰國人及安慰革命黨人犧牲勞苦後之良心」．列強對于我國的國民革命以及復興建設．既然視爲大逆不道．而時時加以破壞．使我們的政治軍事經濟文化的力量．無從發展．那末我們除了下大決心．作背城一戰．把敵人的勢力根本剷除以外．試問我們究竟要怎樣才能夠充實我們政治軍事經濟文化的力量．以與世界最強國並駕齊驅．享受世界最強國平等的待遇呢？

我們須知．抗日與充實政治軍事經濟文化的力量．是相互連繫的．相互因果的．我們不能在抗日之後．才來充實政治軍事經濟文化的力量．正和我們不能先充實政治軍事經濟文化的力量．然後才來抗日一般．汪先生旣承認自已力不如人．同時也不應當假定我們的力．會一天一天的發達．而別人的力．却會一天一天的衰落．衰落到我們可以「直接用力」「與世界最強國較短長」「以求中國之自由平等」的地步．這種昧於事實的理論．最少在我們是不需要的．

我們試拿孫中山先生和滿淸政府的力來比較能．誰不知道前後兩者的力．相差有如天壤之隔．然而孫中山先生却不等到他的力量充實以後纔來開始革命．孫中山先生的「第一期革命」何其勇．汪先生的「第二期革命」又其何怯．昔日行刺攝政王之時的汪先生何其壯．今日官居極品的汪先生又何其懦！「沒有發奮爲雄志氣而低首下心．便是偷生苟活」之云云．不啻汪先生自己替自己題的墓銘．「第二期革命」時代的汪先生的寫照！

我們檢查汪先生自九一八事變以來的一切言行．同時細閱汪先生的這篇大作．我們不難證明汪先生的所謂「長期抵抗」或「長期奮鬪」．不外是畏難苟安的一種飾詞．其畏難苟安的程度．甚而至於不敢計劃出一種救亡圖存的具體辦法．

乾脆點說．我們以爲唯一救亡圖存之方針．僅在乎抗日二字而已．我們絕不需要不着實際的漂亮口號．隔靴搔養的文章．以及一切無關宏旨的工作．我們謹以萬二分的熱誠．希望全國的軍政要人．一致打破因循苟且的傳統的劣根性．下破釜沈舟的決心．坐言起行．與我們最大的仇敵痛幹一下．審如是．則國家前途．庶乎有豸．

（完）

星洲 亞東眼鏡公司

●有十餘年之經驗．有南洋各屬之證書．有設備周全之儀器．有祖國之茶晶水晶．有與時俱新之国架．故譽滿南洋．遐邇稱許．

總店大坡大馬路一六二號 162, S. B. ROAD.
分店小坡大馬路三四八號 348, N. B. ROAD.
THE ORIENTAL OPT. CO., SINGAPORE.

筆桿刻字 中西均備 不另收費 賜筆免郵 潘安筆總發行

14K潘安金筆 永不退色 每枝價目：十四元 十二元 七元半 四元七五 三元七五 三元五角
●透明桿五元二五 ●氣壓桿六元二五 ●鉛筆二元二五
14K亞東金筆 永不脫色 每枝價目：四元正 三元七五 三元五角 三元二五 三元正 二元七五 二元五角

每埠代理 僅有一家
●吉隆三益棧 ●淡水埠新興 ●麻坡南洋號 ●芙蓉埠中南 ●嘮吻埠協和 ●立卑公昌號 ●麻六甲長城 ●文冬埠生昌 ●米里萬裕源 ●抵榔嶼張東 ●小笨珍三元 ●古晉張華安 ●安順埠美興 ●太平三益棧 ●昔甘末永安 ●怡保埠華益 ●吉打埠吉昌 ●坤甸吳首記

▲新設刻字機．在「潘安」及「亞東」金筆上．刊中西文姓名．免收費用．或題艷語或書賀詞．以留紀念．以贈友朋．均可照辦．如欲轉致他方．亦當爲郵寄．

●透明桿及最大最小桿．早已售完．半月內再到．

世界第一流藥品

南美洲

名聞遐邇——功效最靈！
如無效力——分文不取！

止咳糖 立愈咳嗽 每盒八角
補腎丸 生精補腎 每盒一元
遺精丸 主治遺精 每盒八角
調經丸 調經種子 每盒一元
白濁丸 專治白濁 每盒一元
戒烟片 戒烟藥王 每盒八角

代理 坡 英美大藥行 會豐商店 萬春和勵記 萬春和珠記 小坡天和堂 小坡益和堂 小坡萬安堂 小坡特別公司 吉隆廣衛生 呷坡保和堂 各埠余仁生 太平英華藥房 金寶廣仁堂 怡保 棕城 會豐

銷路大增 一時斷市之

補腎日光丸
調經月光丸
到了

1933 德國根治白濁成功 山得爾柏林

白毒丸

此丸一九三三年從新實驗特製、一月一日在柏林市佈告發行、比前的出品、功力大五倍、每磚一元

各埠藥店 均有代售

總發行 石叻梁介福藥行 各埠會豐商店 吉隆坡廣衛生

□天津日本副領事談 ▲戰區問題僵局打破

（本報今日上海電）天津訊．日本駐津副領事田中

（本報今日上海電）濟南訊．土肥原昨由天津乘火車抵濟南．晉謁濟南省政府當局．作短時間之談話．嗣乘原車赴青島．

（本報今日香港電）廣州訊．第四集團軍副總司令白崇禧．昨日致電陳濟棠．謂兩廣援貴州勦匪軍．現已改變援黔之路線．

中華民國廿四年二月十五日 星期五

總滙新報

第一張 第三版

新架坡

亞洲藥公司

擴張營業遷移地址啟事

敬啟者・本公司向來發行・止咳止血亞洲四川肺癆草・滋補聖品男女生機靈・遺精專藥青年良友・除濁止帶告爾康・返老還壯猿猴維育麟・戒烟斷癮自由靈・及經理各國正牌靈藥・效驗神速・取價相宜所以大得南洋人士歡迎・茲因敝公司為擴充營業・利便顧客起見・經擇定本埠大坡福建街口大馬路門牌第一百四十一號（英文地址 The Asiatic Medical Company, No. 141, South Bridge Road, Singapore.）鋪位偉大・地點適中・已經遷進營業・誠恐各界未及週知・特此登報奉告・

新遷地址

大坡福建街口大馬路門牌第一百四十一號 電話四五六四號

The Asiatic Medical Co., 141, South Bridge Road, Singapore.

星嘉坡亞洲藥公司謹啟

廿四年二月十二日

□天津日本副領事談

▲戰區問題僵局打破

（本報今日上海電）天津訊・日本駐津副領事田中・昨日由平返津・據對報界記者稱・戰區問題・經最近中日代表談判後・僵局現已打破・今後可望獲得圓滿之解決云・

□梅津赴平謁軍何

▲商華北中日問題

（本報今日上海電）北平訊・天津日軍司令梅津・昨由津來平・謁軍分會代理委員長何應欽・商華北中日外交懸案・何氏特於晚間設宴歡迎・

□土肥原赴青過濟

▲曾謁魯省府當局

（本報今日上海電）濟南訊・土肥原昨由天津乘火車抵濟南・曾謁濟南省政府當局・作短時間之談話・嗣乘原車赴青島・

□保定破獲偽滿

▲招募華工秘密機關

▲捕獲漢奸二名

（本報今日上海電）保定訊・保定公安局・於前日晚間・因線人之報告・在此間破獲偽組織招募華工機關・並捕漢奸二名・均承認偽組織設立該項秘密機關之目的・乃在招募華工赴東北・組成運輸團・以便遣赴北滿・充任運輸工作・

□白崇禧電粵陳

▲請令粵軍暫勿開拔

▲因兩廣軍隊已變更援黔路線

（本報今日香港電）廣州訊・第四集團軍副總司令白崇禧・昨日致電陳濟棠・謂兩廣援貴州剿匪軍・現已改變援黔之路線・請令仍在廣州之粵軍・暫勿動員云云・張達部原定昨日動員西開・因粵陳接到白氏來電・故令該部展期開拔云・

□粵飛機演習肇禍

▲駕駛員幸僅受傷

（本報今日香港電）廣州訊・粵空軍追擊機二架・昨晨在廣州上空演習・失慎相撞・其中一架飛機之駕駛員・立即乘降傘逃避・故未受傷・其他一架飛機之駕駛員二名・則因逃避不及・故皆受傷・

德國雌雄生機腺

未服雌雄生機腺一月之前
ONE MONTH BEFORE TAKEN

既服雌雄生機腺一月之後
TAKEN AFTER ONE MONTH

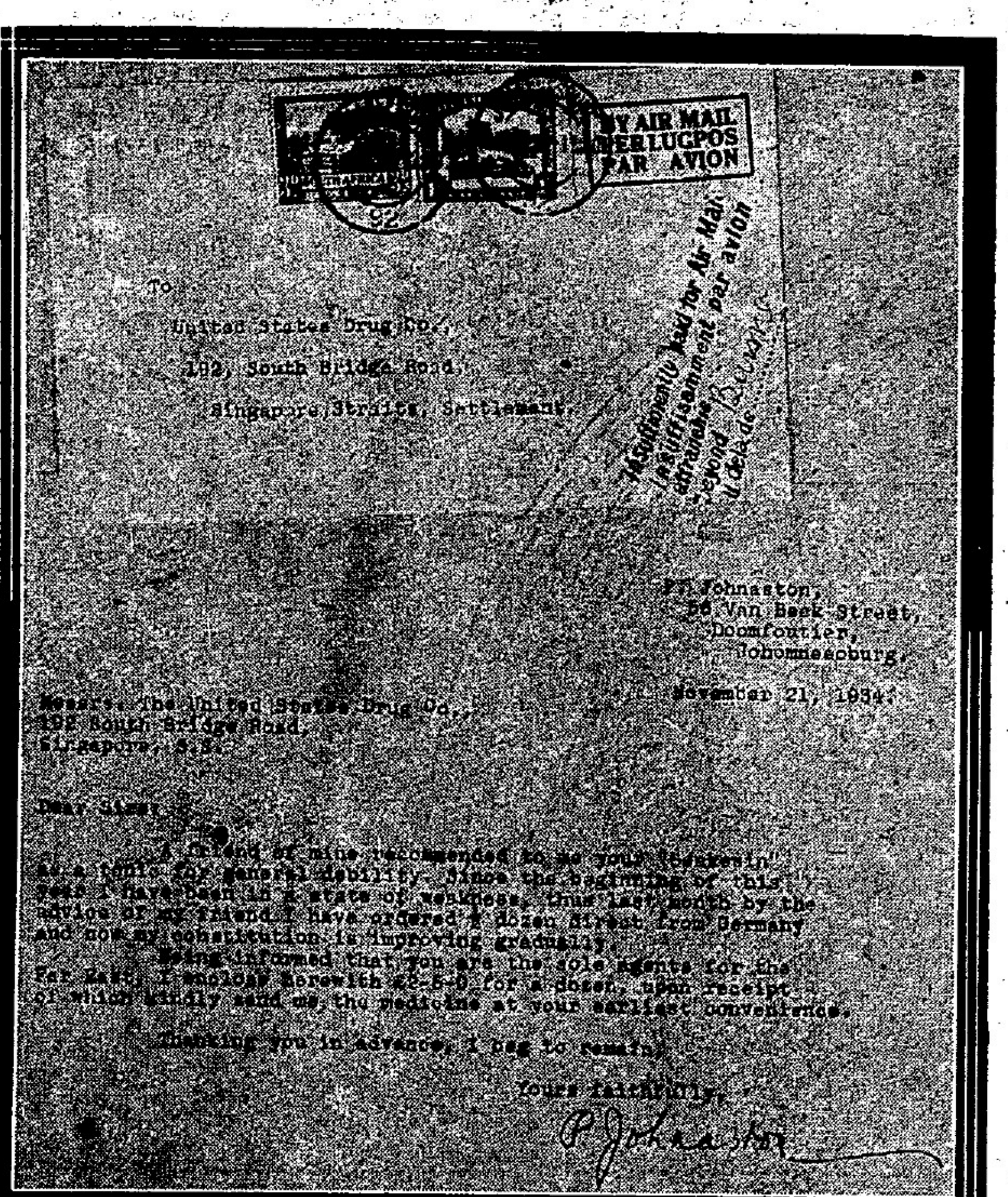

BY AIR MAIL PER LUCPOS PAR AVION

To United States Drug Co., 192, South Bridge Road, Singapore, Straits Settlement.

P. Johnston, 56 Van Beek Street, Doornfontein, Johannesburg, November 21, 1934.

Messrs. The United States Drug Co., 192 South Bridge Road, Singapore, S.S.

Dear Sirs,

A friend of mine recommended to me your [illegible] as a tonic for general debility. Since the beginning of this year I have been in a state of weakness, thus last month by the advice of my friend I have ordered a dozen [illegible] from Germany and now my constitution is improving gradually.

Being informed that you are the sole agents for the Far East, I enclose herewith £2-5-0 for a dozen, upon receipt of which kindly send me the medicine at your earliest convenience.

Thanking you in advance, I beg to remain,

Yours faithfully,

P. Johnston

價目：每盒三元・半打十七元半

來函照譯：

聯邦大葯行敬啟者 弟身體素弱由敝友介紹服德國補品雌雄生機腺在京廠購來半打服後效力極大茲得悉 貴行遠東代理因郵費關係故特向 貴行購買茲付英銀二鎊五士林收到後請速付下雌雄生機腺一打為荷 鄙人約幹那斯頓啟

當然補力最優 不同吹牛補品

歡迎各界公判

各國法律・凡藥品由何國製造・牧單上須加入廠家名稱住址・以便入口時檢查・而杜假冒・總盒面放單・均有載明廠家住址與國雌雄生機腺・乃德國製造・藥力最適合男婦老幼體格・與投機車大砲月稱影射洋藥・完全迴異・

實驗證明

一・設於試驗管中・實驗「雌雄生機腺」之藥質・則五分鐘後・血林上浮・毫無渣滓・

二・依老狗實驗・則發見「雌雄生機腺」之藥力・能緊張陰口・開擴分泌・

三・以內服方法・應用「雌雄生機腺」於老鼠・則一星期後・筋肉回復・脫毛重生・奮勇好鬬・體重增加五分之一・

四・取同腹所產之家兎二頭・行飢餓絕食比較法・實驗「雌雄生機腺」之補力・則已服「雌雄生機腺」者・較無服「雌雄生機腺」者・其壽命延長十二日強・

五・內服「雌雄生機腺」十日左右・則氣力大進・血液稠紅・精液濃厚・耳目清明・飯量增加・

六・更繼續內服「雌雄生機腺」達一個月以上・則顯見皺襞伸張・老態消失・元氣大振・耐勞不倦・面色紅潤・腦健心[illegible]・

效力最大 每粒補力足敵普通補丸十粒奇 取價最廉 每盒三元比普通補藥價廉五分之一

星嘉坡大坡海山街口大馬路一九二號 聯邦大藥行總經理

林白幼子綁殺案兇手虎特曼被判死罪下月執行電刑
美政府通過海軍建設程序　英下議院討論遠東問題

□林白幼子案結束
▲兇手虎特曼被判死刑
▲法官謂虎爲世界一號公敵
▲定下月半後執行電刑

(佛明頓十四日路透電)林白幼子被綁殺案・被告虎特曼・已被判定有犯第一等謀殺罪・照律應處以死刑・法官已定由三月十八日起一星期中・爲虎特曼執行電刑之時期・

(佛明頓十三日路透電)檢察官威靈玆在法庭宣稱・苟虎特曼之性命若有不平之處・乃由於證據所造成者・並非由彼或他人造成・檢察官並將被告號爲全世界民衆一號公敵云・

(紐惹西州佛明十二日路透電)今日法庭審問林白幼子被綁殺案時・曾發生意外・一時法庭觀衆・均非常驚訝・因有一教會牧師亦來旁聽・驟然起立大呼曰・「有一人曾在余之教堂・向余承認綁擄林白之幼子・但此人並非虎特曼其人・(按虎特曼即被告)」該牧師大呼後・旁聽羣衆即起喧嘩・嗣後大呼之人即被警察抓出法庭・諸陪審員雖不驚訝・但精神顯然受其擾亂・法官之神情則爲之煩惱不堪云・

查被告虎特曼・自被拘控迄今・時閱數月・主控方面不能指出確切之證據以證明被告確係當日入林白之家中綁刼幼子之人・吾人但觀昨日被告首席律師里利氏之辯護詞・尤足以動搖主控方面之控詞・

里利氏昨日之辯護詞曰「綁擄林白幼子之人・乃一羣有不忠誠之僕役從中協助惡徒・幼子係由一爲林白夫婦所親信之僕人・自樓上抱下・至窗外之梯則係故意安排在該處・以迷亂調查者・再者・幼兒所居之室之窗下泥土・並未印有人或幼兒由梯跌下之痕跡・警察在調查之始・即魯莽從事・至謂被告虎特曼曾入幼兒居室之結論・乃係依照諸專家之假設而成立者・事實上・前任林白車夫威利・保姆碧知科及林審等三人俱爲熟知此案內容之罪人・林白夫人之女傭威烏沙波所以自殺者・乃因彼曾洩露一條線索也・更有甚者・警察方面・曾有種種栽賍之舉動・企圖送虎特曼坐電椅之刑・本席相信在座諸君・故爲信仰公義之明士・美國人爲一種健全之民族・常有公平待人之譽・余深信被告絕對無辜・以諸位之超越・故余相信當不致爲檢察官所蒙蔽也」・

里利氏之辯詞・音調哀懇而動人・此案展期明日審判云・

□美政府力謀整頓海軍
▲又通過海軍公共工作程序

(華盛頓十四日路透電)據衆議院海軍委員會主席文生宣稱・政府已批准三千八百萬元之海軍建設公共工作程序・其中一千五百萬元・將用以鞏固夏威夷珍珠港之海軍根據地・一千萬元爲建築浮塢經費・另二百萬元・則爲巴拿馬運河區域建築軍火貯藏所之用・

□英國下議院
▲討論遠東問題
▲蒙僞邊界不明有無召開中日俄會議之必要
▲西門外相否認中國國聯競選失敗英須負責

(倫敦十三日路透電)陸軍上尉比得麥唐納今日在下議院發問曰「鑒於蒙古與「滿洲國」疆界附近之含混・足以危及世界和平・外相西門爵士是否認爲有召集一種中日俄及其他與遠東有關係國家之聯合會議之必要否・西門爵士答云・彼殊難言・此種大問題・能得在一限定之時間解決之・惟彼向上尉担保・彼將爲和平利益起見・應用任何勢力之適當處理此事也・

(路透十三日倫敦電)保守黨議員嫩氏在上議院發問曰・中國喪失國聯理事會理事之位置・因而造成一種印象・謂英國對中國之利益漠不關心・當局究曾採取何步驟以移去中國此種印象・西門聞此表示驚訝・謂中國竟然有此種印象之存在・蓋宣佈中國無權利連任之事・乃國聯議會之决議・至於議員嫩氏所謂南京亦有一種感情存在・謂彼等已被西方所忽視之假設・乃完全無所根據・西門爵士又謂中國與日本政府之談判・目下尚未接有較爲確切之報告・因是中日兩國之接近是否關於處置中日關係之廣泛問題・目下尚難以斷定也・

□英財政大臣
▲將向倫敦市保證

(倫敦十四日路透電)當地在週末間曾謠言紛紛・謂總選舉行將來臨・因此一般人對于財政大臣張伯倫將在明日如何結束政府之辯論・均抱一種好奇之心理・而此種心理之發生・乃由于財政問題未解決所致也・

聞張伯倫將作宣言・向全城保證・并向經已在倫敦存貨之外國方面示信・雖然・在政治界方面・皆堅信困難現仍存在・蓋失業援助條例糾紛・今尚未止也・

當在上星期三日之辯論・勞工部長斯丹利曾負氣提出辭職・但被當局挽留・惟被是否聽從勸告尚難決定・苟彼若眞出于辭職・恐不能將因此而引起政府之總改組・蓋一般人均認爲英皇二十五週年登基紀念將近・僉贊成將改組問題展緩・一俟紀念日期渡過・然後再行討論云云

香口瀉糖
潤腸通便　絕無腹痛

便秘・病在大腸・然藥之內服・過胃每被變化・以致藥力未盡奏効・惟清瀉劑・「福祿氏香口瀉糖」・係緩和安靜之良劑・有機化合・不爲胃變・故服時不害胃・便時無腹痛・屢服不習慣・減服亦仍効・用於大便常秘者最宜・且味甜無苦・老少均喜服之・批發處星洲小坡大馬路四七六號

爲何咳去金錢

假使君因咳嗽傷風喉痛而臥病不起工作無能那簡直是咳去金錢了然而這是可以免避的因爲韋廉士吸入止咳片防治此類疾病神效無比

浙江溫州大壂斗巷二號翁君咏梅云「鄙人近患傷風咳嗽不止幸得韋廉士吸入止咳片含用數次不特病愈且覺眠安食益體健神增非聖藥而何」韋廉士吸入止咳片治咳嗽傷風喉痛氣喘氣管支炎一切胸喉疾病奏效比他藥爲速者乃因其消炎消毒治療之藥氣一經在口含化立能直入呼吸部而去其病根各藥房皆有出售或向星架坡馬六甲街韋廉士醫生藥局函購大瓶小瓶現有出售

貨物押棧借款宣言

處此商戰劇烈之秋・操奇計贏・端賴精神以籌算・優勝劣敗・皆視資本爲轉移・是故資力雄厚者・因足操勝籌・而以智識競爭者・常須決算千里・於是眼光愈大・則經營亦愈廣・若夫奇貨可居・兼收並蓄・每慮棧地之難容・其或見機謀利・恐後爭先・忽感金融而莫措・當此稍縱則逝之關頭・苟不相謀互助・徒付臨淵羨魚之嘆・

斯時也・故宜有押棧出貨之商家・居於其間・以盡通財之義・即謂之堆棧抵押者是也・查此種營業・歐美各國・早已開其先河・香滬兩江・亦繼其後起・南洋如爪亞等處・均在盛行之時・其裨益於商人・促進各業之發展・固有足多矣・

星洲爲貿易繁盛之市場・亦爲舟車轉運之樞紐・往來熙攘・日滋月夥・百業咸與・無事弗備・獨於堆棧抵押一途・尚付缺如・不亦惜乎・

本銀行有鑒於此・更進而爲是項之營業・適應環境之需求・啟商人未到之途徑・所抱主旨・抵押物產・供財源以週轉・設備倉廩・爲商貨之庋藏・代理保險・替僱司閽・法至良焉・

在貨主方面・於轉展買賣・均省稅棧搬運之麻煩・無典守之勞・免危險之虞・一舉而數善備・豈特有無相通・僅在經濟上之問題而已哉・謹此宣言・維希垂鑒・另訂章程・如蒙索閱・無任歡迎・

新嘉坡華僑銀行有限公司披露
民國廿三年二月十四日

鴛鴦夢遺精藥
立止有夢遺精　無夢滑精
色傷遺精　尿後漏精
効力超群　即服即愈
與普通遺精藥不同！

本坡新聞一

北京市商會函本坡總商會
請華僑投資北平創辦實業
……一來免外資侵入・二來救濟貧民……

民性馴良・且貧戶居多・最利工業・以普通工藝論・則羽・毛・骨・角・皮・革・棉毛織品・均屬相宜・以貴重工藝論・則金・珠・寶石・玉器等

福昌榮店東鄧亞石
被控帮助賣良爲娼案

百元・方准出外候審・法官依其所請辦理云・

「金剛」獸片

本坡新聞一

杳爾斯拜爾爵士 居西藏十八年
▲英人希望西藏能鞏固與和平 ▲西藏願中國輔助但不願受制

英人杳爾斯拜爾爵士．居於西藏十八年之久．考察藏中情形．現因退休返國．昨乘鐵拉瓦號輪抵星．對新聞記者發表左列談話．

彼在藏曾與達賴喇嘛會晤．直接用藏語會談．歐人能操藏語與達賴晤談者．僅拜爾爵士一人．爵士對於最近以前之中藏糾紛．具有相當意見．據謂英方希望西藏能以自立．同時與中國結成親密關係．英人誠願西藏為一鞏固而又和平之邦土．但西藏現下之情形．則不能自立．中國應為西藏之輔導者．但中國須允許西藏成立其自身政府．最近中國曾遣專使赴藏．希望西藏成立共和國．但藏人不願為之．希望維繫其固有風尚．即已故之達賴．其在世時．亦不欲使西藏變為共和國體．

獻關於治藏方針．尤其對于中藏問題．因此．爵士曾予藏政府以相當建議．至論及達賴圓寂後．西藏尋覓新達賴喇嘛問題．爵士稱．關於此問題．須再二年始能決定．蓋藏人相信達賴．達賴雖死．其靈魂必附於另一新生嬰兒之身．故須尋得該嬰兒為彼等之君王．現在尋覓各初生嬰兒．但須至嬰兒兩歲時．始能發現達賴之靈魂是否附於其身．

繼稱．藏民腦筋單純．不願取新奇之物．中國謂西藏受制于中華已二百年．但實際上並不然．中國軍隊．終難深入藏中．西藏僅願中國予以輔助．而不願受轄制於中國云．

第二「滿洲國」？
▲爵士認此乃荒謬之語

記者詢以最近以前．蘇俄責英國擬在藏造成第二次「滿洲國」．其事確否．拜爾爵士稱．此乃完全謊謬之語．英國絕不干涉西藏內政．英人僅作西藏當局之顧問．蓋西藏當局向英方請教時．英方當不能拒絕也．當爵士在藏遊歷時．藏方當局．歷次皆請爵士供

小廣告（每行計十六字，每天一角，標題免費）（請參看封面小廣告刊例）

遺精早洩 致命之源 請速服「青年良友」

▲屈臣氏乳白鱉魚油▼
肌肉不長．服後肥胖．筋骨軟弱．服後壯健．精神萎頓．服後活潑．血氣虧損．服後壯旺．肺癆咳嗽．服後即愈．顏容晦暗．服後紅潤．
馬來亞總代理 海山街永福安 各埠藥店均有代售

大東眼鏡公司
●工精價廉●配鏡最多！
眼光學專家曾受過美國費城眼光學校之高等教育．擔保驗光最巧．不同普通鏡商！
星洲牛車水大馬路二七五號 電話二一六四

社團學校 —請為注意—
日新美術實業公司 衿章

東亞昨晚戰南洋
薛匹俠王化昌左右逢源
||||廿四比十五二度奏凱旋||||
▼▼▼「小錢」又一綽號「矮腳虎王英」▲▲▲
秦熾明活似霹靂火秦明

昨晚東亞體專南遊隊之籃球隊．二度出場．對方為星洲女子籃球冠軍南洋隊．一是北方之強．一為南方名隊．事前．人人皆謂：「今晚（十四）籃球必有可觀」．更有人謂：「昨晚（十三）東亞戰道南．表演不大好．僅勝一分之微．如遇冠軍南洋．或難取勝．」天公似有妬意．不欲使球迷一飽眼福．同時又好像故意和一般對該賽之預言家開玩笑．斷斷續續的下起雨來．使球迷和預言者．望穿秋水．心兒着急．可是終於老不下臉來．落牠個通宵達旦．卒於八時左右．雨過天晴．面目不清的月兒．俯視着下方蠕動的人羣．銀笛一聲．跳出了七八個紅姑娘（東亞隊衣褲皆鮮紅色）接着．白衣紅褲的南洋姑娘也出場．雙方試籃後．即由各報攝影記者為兩隊合攝一影．次又為兩隊隊長錢行素及曹漢華兩人攝影．影畢．公證人陳詩水邱思元出場．召集雙方隊長擇妥陣地．接着就「開火」彼此一來一往．一攻一守．新聞記者對於作戰情形．寫得亦不少．寫來寫去還不是那幾句老話．寫得厭了．讀者也讀厭了．不如換個寫法．到也不錯．請先看雙方的陣勢罷：

||||東亞隊||||
錢行素 許沅
王化昌 陳曉卿
薛匹俠 秦熾明

||||南洋隊||||
陳金鑲 曹漢華
蕭秀良 余賽鳴
葉炳妹 劉碧梅

薛匹俠

先來談談薛匹俠．她的球藝．自從前次廈門南遊隊來星比賽後．星僑對她．已有了個印象．她有神箭手的徽號．確名不虛傳．較之前次南來．確有了相當進步．她在球場中東奔西走．身體靈活．遠投近射．都有相當把握．昨晚依然是她射得球多．她能隻手球．前次在星時．這套手法很少施出來．但昨晚就有很多球是以隻手投入的．同時．搶球的手法也進步．

王化昌

王小姐身體高大．投籃也有當相把握．可惜身體稍沉重．奔跑不大靈活．否則．她將更不少便宜．她最擅長的．是籃下投球．手一托就可成功．體小力弱的對方．如不犯規．就很難阻止她投籃．

錢行素

錢小姐長於徑賽．所以打籃球時．奔跑得快．給她不少助力．她投籃雖差．可是傳遞接應有功．她左衝右突．前前後後．大有「矮腳虎王英」的神兒．記者旁有一位觀者．曾笑着這樣說．記者想來．倒也相像．因為小說書上告訴我們．矮腳虎王英不擅騎馬．假如對手是個騎馬的．他就在馬前馬後．一陣砍殺．錢小姐雖不善投籃．可是殺法厲害．祇見她在人叢中鑽來鑽去．攪得人眼花瞭亂．而她毫無倦容的直跑．

圖為東亞及南洋籃球戰前合影．結果東亞以廿四比十五獲得勝利．

秦熾明

秦女生皖產．一口北腔．她坐鎮後方．很有一夫當關．萬夫莫入之勢．她的性子似乎很急．她見到前綫上誤了事時．就急得直嚷．有人稱她為霹靂火秦明．倒也有三分像．她身材高大．力氣不小．坐鎮後方．真是再好沒有了．其他如陳淑卿等也不差．因篇幅關係不再多談了．至於南洋方面．似乎也有說一說的必要．

陳金鑲

陳小姐投籃很好．遠射很驚人．近投更有把握．可惜昨晚近投機會很少．而遠投亦少機會．這也許是在對方嚴厲監視下的結果．．然而她昨晚遠射三球．皆能中的．如果多作遠投．也許能多為南洋得幾分．

葉炳妹

矮小的葉姑娘．也同錢小姐一樣．奔跑不倦．可惜身材矮小．喫虧不少．遇見了霹靂火秦明．簡直沒辦法．很多次在秦小姐馬前低頭．以後葉小姐假如再遇見這高大而有力的對方時．應該閃避為妙．否則．倒很煩厮．前後四場的結果．東亞以廿四比十五獲勝．一場大戰．成績尚屬不差．觀衆都很滿意．

今晚

東亞將在大世界球場會中華女校隊．不用說．中華久未出場．一定是吉少凶多．不過我們希望她們奮鬥底．敗不足恥．力戰而敗亦光榮．

排球賽育英兩挫振武

排球

昨晚後場為育英振武排球賽．祇比賽二局．皆為育英隊．雙方同意將第三局取銷．歡歡喜喜而散．昨晚觀衆不少．約有千人云．

北京市商會函本坡總商會 請華僑投資北平創辦實業
……一來免外資侵入：二來救濟貧民……

自國府奠都金陵之後．一時莊嚴繁盛之故都北平．已日就衰落．自華北災情嚴重．一般富商顯宦．大都南遷．然以地勢為北方中心點．政治交通．文化實業．均有其悠久之歷史．且東北災民．多逃避于此．故其地仍有復興繁樂之望．且出產饒富．人民衆多．當能創辦大規模之工廠．及各種實業．利用廉價人工．當能可獲大利．邇者北平市商會主席冷家驥君．為此特呈請實業部撥款籌辦工廠．並請海外各地華僑回國投資北平．創辦實業．一來免外資侵入危險．二則救濟北方難民．茲覓得該會致本坡總商會函件．錄之如下．

逕啟者．案查本會於一月十日舉行例會．經本會冷主席楊趙常務員公同提議．呈請實業部籌款設立大規模之工廠．以救貧民．而謀工業之建設．一致決議通過．紀錄在卷．除已代電實業部請准施行外．相應照錄提案．寄請查照．一致主張．電部進行．並請提倡投資北平各種實業．以資維持．實紉公誼．此致

新嘉坡中華總商會

北平市商會啓 一月十九日

▲原提案呈文

提議呈請實業部在平籌設大工廠．並函國內外大商會．提倡投資北平．以利工業建設案．

為提議事．查北平南臨渤海．北倚太行．東揖瀋遼．西連三晉．綰轂北寧．平浦．平漢．平綏四大鐵路．握華北交通總樞．富有無烟煤礦．幅員百餘里．人口百四十萬．土產豐富．民性馴良．且貧戶居多．最利工業．以普通工藝論．則羽．毛．骨．角．皮．革．棉．毛織品．均屬相宜．以貴重工藝論．則金．珠．寶石．玉器等業．亦屬產地．今當地方患貧．繁榮之術之際．亟應呈請實業部籌款開設較大工廠．或以手工．或以機工．均能贍養多數貧民．一面分作上海市商會．請其代為鼓吹．使富商投資．輔助各項實業．必能於工業建設上．覘其成效．是否有當．敬請大會討論施行．

提議者 冷家驥 楊紹業 趙序宸

繼崇武業餘等之後
參加東亞星洲田徑賽者……▼
工商中華尚武已報名
——女子隊尚無報名者——

東亞與星洲田徑表演賽．定本星期日在安順律球場舉行．本坡男子隊參加表演者．已有崇武體育會．業餘體育會．中華田徑賽隊及維揚體育會四隊．已見前報．茲悉工商校友會．尚武體育會及中華籃球隊三隊亦參加表演．各隊選手參加項目如左：

▲工商隊 林其雄八百米．一千五百米．林國明一百米．四百米．蔡文瑞一百米．跳遠．高銘貴八百米．四百米．洪天來．跳高．跳遠．百十米高欄．

▲中華隊 汪璧和．鄭清永各參加鉛球．鐵餅．標槍．黃國禎．邱思耆各參加一千五百米．八百米．

▲尚武隊 四百米接力——許厚坤．李亞耆．李亞芝．甘友福．一百米——蘇炳恭．

尚聞有華友等數隊．亦將參加．男子報名截止時間．改定於今日．至於女子隊尚未有報名者．但其名單至遲今日交齊．預料今日午後可報名．

毆折契家婆手臂
粵人盧良基被控
▲因經濟問題竟行用武 ▲法官諭展期廿一日續審

本坡沙高街門牌卅八號．有男女二人均為粵人．男子約三十餘歲．名盧良基．業油漆匠．婦名譚四妹．二人在不久之前．彼此姘識．當時情投意合．於二星期前租屋同居．度其甜密光陰．不料好事多磨．因經濟問題．頓起糾紛．始而口角．盧肆其兇頑．竟將其姘婦之手臂毆折．事後盧懼罪逃走．其姘婦以盧立心不良．據情往警局報案．十三日警察在大坡丁加奴街發覺．特拘盧於案．控其毆折婦人譚四妹之罪．日昨警三庭提審．被告否認其罪．法官聽畢．諭令本案展期至本月廿一日續審．

福昌榮店東鄧亞石 被控帮助賣良為娼案
……官允展緩一星期續訊……具保五百元出外候審

本坡珍珠街門牌四十七號．福昌榮木店東鄧亞石．於昨日被控有帮助賣良為娼之罪．事緣去月三十日．有粵籍婦人帶有三名少女．由廣州來星．抵坡後．經過本坡華民政務司問話．結果．該粵婦請被告担保三少女．少女被保出後．其中一人名黃少華．身材苗條．姿首可人．芳齡十七．被該粵婦帶至柔佛地方．鬻於青樓．使暗操神女生活．黃女至是．始知受騙．乃自行投報柔佛華民政務司署．該署將黃女送返本坡華護司署．本坡華護司將女置于保良局中．一面拘捕具保人鄧亞石到案．並控之于警四庭．過堂時．被告諉為不知其事與已無關云．主控人為本坡副護司麥尼士．對法官稱．此案甚為嚴重．請展期一星期．以便詳細審查．同時被告應具保金五百元．方准出外候審．法官依其所請辦理云．

「金剛」獸片
▲昨晚在大世界開映

「金剛」獸片昨晚起在大世界環球有聲戲院公映．上下兩場．均告滿座．該片吸引衆觀力之大可知．凡未看過此種鉅大獸片．不可失之交臂．聞將繼續公映數晚云．

本坡著名印籍拳師 被控毆打其秦水之司閽人
……結果被判無罪釋放……

本坡著名之印籍拳師那夫大阿蒙昨被控於警庭．指其犯有故意毆傷其秦水之孟加里司閽人意那謙之罪．啓訊時．據原告稱．被告與五名印人到其主人之家．欲將屋裏之物件搬出．彼以主人不在家．遂拒絕其請求．被告不理．直入屋內．復命之離開該屋．彼不允．被告即揮拳擊其左眼．彼受此一擊．遂跌倒于地．其餘五人亦擁上前向之毆打．其後彼對主人說之．主人則命之往警局報案云．繼據被告辯稱．原告持手杖向之毆打．彼亦不還手．但原告復向其妻施以同樣之待遇．故彼甚為憤怒．繼向原告盤詰曰．你知你主人乃余之秦水乎．答．不知．現始知．問．你曾否認曾以手杖毆余乎．答．否認．問．你亦曾向余妻毆打乎．答．未曾．問．若你不打余妻．余則不報復耳．答．余未曾打你及你妻也．法官聆畢．以證據不足．遂判被告無罪釋放云．

時髦印婦駕駛汽車 撞斃七齡華童案
▲▲▲▲昨在驗屍庭中提訊 證人甚多展期續審▼▼▼▼

本坡大世界附近．有閩籍人蔡永發．家有妻室及兒女二人．長女年十二歲．子名啓舌甫七齡．去月廿七日二時．蔡妻以舊歷年屆．帶領子女二人．往巴塞購買過年物品．（一說謂其前往萬壽山參神）．由丹戎百葛律搭車回家．經亞歷山大律．直往萬壽山．詎料下車後．正欲橫過馬路時．突來一輛第六四零號柯士典小汽車．車中有一裝飾時髦印度婦女駕駛．不審當時如何不慎．竟將蔡童衝倒．該童因身受重傷．當堂斃命．消息已紀去月本報．日昨本坡驗屍庭提訊此案．蔡永發君聘有律師出庭辯護．被告為時髦印婦約禮氏．日昨經驗日的提審．以此案證人甚多．未經訊畢．驗屍官諭展期續訊．

妙手兒巴士車中顯身手 可惜手術不精被人發覺
▲路上窮追卒拘之歸案

閩人林文南於星期二日下午與友人乘搭大巴士車．爾時車中搭客甚擁擠．有一粵人名何細九者坐於其左傍．林氏忽覺其衣服被微微一拉．心知有異．遂即加以察視．則見其左邊內袋已被割開．袋裏之一元五角現款已不翼而飛．爾時細九見林氏檢視其袋．知已被識破．因而賊胆心虛．三十六着走為上着．遂不待車停即急行跳車而下．林氏見狀．遂即與友跟蹤下車追趕．見亞九攀上一背道而馳緩緩而行

▲展期一週保金五十元

之羅里車尾．遂向之追來．亞九見以車行甚緩．後有追兵．恐難逃脫．遂即跳下車．奔入馬交街之橫巷．惟是賊星不照．追兵已趕到．遂被拿獲．搜其身已不見失款形影．但細九則願奉回二元．請求將其釋放．林氏不允．遂拘往警局投報．昨日乃提控于警庭．林氏供如上述．警長則請求將案展期以便調查被告以前有案底否．法官乃諭展期一週．並責命被告以五十元担保外出候訊云．

同濟醫院連任首席醫生饒少欽
專治初產兒吐乳發蒸驚痫瘖痰口噤厥冷泄脫及婦孺喘咳咯血濁帶下臍汁經閉經漏陰挺脫肛腫脹等症統治男婦老少各科

時間 上午十點至十二點 下午三點至九點
診例 門診一元 出診二元 每日限診十五個人

函授療治 凡各埠有久遠奇難症不便面說者可將病症詳細函告依診例掛號函寄來立即照症給方按址寄到
住址星洲小坡二馬路火城加冷橋頭前門牌二百六十八號天然分局
（英文地址）Thien Guan Dispensary, No. 268, Kalang Road, Singapore.

大世界
元宵大鬧百花燈 並遊行大會▶▶▶▶
本月十六日起至十九日止（舊歷元月十三夜至十六夜）一連四夜

●見所未見的美麗花燈 一朵朵地用着不同色樣的電光綴成什麼花相形也要減色！
●幽默和美感溶化的化裝隊 滑稽化裝．夜夜更換．使你越看越有趣．餘如俄羅斯舞．西班牙舞．埃及舞．檀香山舞．慕娘嗎央舞等．美感可觀！
●活動機關之彩閣 用盡心機從事裝飾．並綴以輝煌的電炬．每晚所扮戲齣不同．活動機關音樂閣能自動奏樂．尤為特色！
●聞名遐邇的客金獅舞團 前會表演．這是不易遇到的機會．今猶留念社會．此次特地來參加表演．尤其可貴！

▲▲還有更其特別的是——
瓊州三民樂八音 梅縣大鑼鼓 閩南八音 馬來音樂隊（一共幾白人列隊遊行的是巨觀！）

來，這是大好娛樂的機會！

本坡新聞二

英駐中國海之巡洋艦二艘 與潛水艇九艘前日抵星

英國駐中國海之巡洋艦布魯士號及麥威號・與潛水艇九艘・經已於前日駛抵星洲・在碕菲港拋錨寄泊・據稱・為便於英國駐東方海軍換防計・故集中本坡・一俟各艦人員更調畢・即行分往各方駐紮云・

傷人罪加重為希圖謀殺 前曾具保今則遭拒絕

▼▼▼印籍開人之妻被控 巴冷刀砍傷同籍婦▲▲▲

吉靈籍少婦叻泵明冷金・日前被控於警二庭・指其於去月廿一日・在武吉智馬律第一九三B號・曾以一巴冷刀・砍傷其同籍婦巴萊媽・有犯刑律第三二六條之罪・當案提訊時・法官因傷者尚留治於醫院・不克到庭與被告對質・故將案展期提訊・並責命被告以百元具保外出候訊・昨日乃為該案提訊日期・詎料風雲頓變・被告之罪忽被加重・改為希圖謀殺・有犯刑律第三〇七條之罪・且以前之具保金被取消・改為不准具保外出候訊・案乃被展期至廿二日再度過堂云・

請以重金具保外出

或將請求檢察吏

惟被告之律師萬能氏・則鼓其如簧之舌・向法官要求・准許被告以重金具保外出・且引證刑律第三九八條證明・該律規為社會上某一種階級士女・於犯罪後・在某種環境中・法庭初許伊以鉅金具保外出候訊・況該案被告之夫・為印籍社會上有聲望之人・此次竟不幸因此事以致被押入監房・嘗鐵窗風味・被告殊感痛苦・或許竟因此而有不幸之事發生・亦未可知云云・惟法官始終堅持成見・不許具保・聞律師或將再往呈請檢察吏云・

蔑視護路警之命

▲其主人亦在被控之列 電話公司巫籍車夫

本坡電話公司之巫籍汽車夫列文敏畢多威・昨日被控於警四庭・指四犯有擅自闖入鐵路公司範圍內・仝時其主人麥力基南・亦被控二罪・一教唆其車夫犯罪・(二)故意阻礙護路警執行其職務・案由法庭警官主控・被告則聘有律師李察通羅氏代辯護・啓訊時・據護路警證稱・去年十一月十五日下午・彼正在火車站閘前當值・第一被告則欲駛車由出門而入・彼乃上前止之・爾時第二被告在車內命之進前・彼見狀・遂即急行跳開・以免作車下鬼云・被告律師乃向證人詰問・費時甚久・法官以案尚須調查・乃諭展期來月廿八日提訊云・

僑生少女蘇阿蓮 潛服拉素自殺案又展期

‖‖仍舊以五十元具保在外‖‖

閩籍僑生女蘇阿蓮・芳齡二九・曾在本坡英文學校肄業・住於牙籠區之洗亞尹紐第一七六號屋・於元月之十六日夜十二時許・不知有何感觸・突然背脊家人・潛服拉素(毒藥)希圖自殘性命・幸為家人發覺得早・立電召救傷車至・將伊載往醫院救治・不致香魂玉殞・但自殺一事・為法律所不容・故被控希圖自戕性命・有觸犯刑律第三〇九條之罪・被告短髮時裝・貌極可人・否認有希圖自殺之舉・不過誤服而已・該案數度過堂・均未結束・蓋當局以案情不明・尚須調查也・今晨又開庭審訊・仍被展期月之廿二下午二時開審・被告須照舊以五十元具保回家候審云・

男女相打涉訟 具保廿五元婦人不服

……檢察吏作魯仲連亦不成……

▲▲▲▲沖涼房外先舌戰後比武 排解後二人遇見又相打▼▼▼▼

詔安籍人林五強・年屆而立・去年十二月間・被其同籍婦人吳寶玉・向警四庭法官威頓氏・請得一張「花令」・將林拘控於警二庭・指其于該年十一月廿七日下午五時許・有將伊毆傷之罪・當案提訊時・被告否認所控為事實・且稱原告之傷・乃係伊自己跌傷所致・官聆畢・以原告所傷非重・故責命兩造在外私行和解・被告當庭給予婦人四元作醫藥費・且經法庭警吏出作魯仲連・但費盡唇舌・原告態度強硬・拒絕接受・法官以該案和解不成・乃諭命將案展期提訊・候聆雙方口供後・方能定奪・

獨身主義

▲原告吳賽玉稱

昨日上午九時・乃為該案覆訊日期・提訊時・據原告吳賽玉證稱・住於亞拉伯街一七八號・素抱獨身主義・代人浣衣為生・被告為其同居・記得去年十一月廿七日晨七時許・被告無辜將伊辱罵・伊頗覺不甘・情來理去・理所必然・一場舌戰・結果詎料被告覺揮拳將伊胸前痛擊・事經同居者出作魯仲連・其事始寢・伊以被告先罵後打・太過欺負女性・故投訴法庭・請得傳票與被告・詎料被告接得傳票後・不候法庭解決・竟老羞成怒・於同日下午五時・與伊遇面時・即以木屐擊伊右頰・一時皮破血流・痛苦難堪・伊即據情投報警局・其後伊經救傷車載往醫院治療・次日伊乃再向警二庭法官怒民基利士・請得「花令」・將被告逮捕治罪云・據被告林亞強辯稱・與原告為同居・當日晨七時許・彼持衣服入浴室沐浴・時・原告適在浴室旁洗衣・因彼在室內沐浴之水濺及室外之原告・伊竟無理胡鬧・但彼以此乃出於無意・況伊知彼沐浴・伊如為自重計・應往他處暫避・及濺到水・乃伊之自取・後與伊發生一場舌戰・惟彼始終未曾將伊毆打云・主控官詰之曰・如汝未將伊毆打・伊之傷從何來・伊能豈自己弄傷・將汝誣害・答・此或許係伊自己不慎・跌傷所致云・官聆畢・認其有罪・責命被告以廿五元具保・於一閱月內不得滋事云・原告聞後表示不服・稱伊既被毆傷・被告豈可不處以罰款或苦監・但案已判決・伊雖反對亦無效云・

不服所判

▲婦人反對亦無效

行將就木亞笠老人 希圖姦污十三歲巫少女

四月前被控罪餘罪▲▲▲▲

▼……有關風化審時不准旁聽……▲

有一年將就木之亞笠籍人・(現年六十四歲)名沙里阿・於去年十月十五日・被控於警二庭・(一)指其於該月六日・在小坡夜蘭比能第二六號屋・曾希圖強姦一十三齡名籍少女名沙拉媽・(二)於同月十一日在上述地點・又曾希圖強姦上述少女・(三)同月同日・在小坡六馬路八三二號屋・又有向上述少女強行非禮之舉・(四)罪名同上・該案在法庭延期者再・至今已有數月・直至昨日上午十一時・始在法庭作首次審訊・被告聘有印籍律師媽拉氏出庭代表辯護・主控官為法庭警吏麥氏・惟該案有關風化・故法庭引證刑事訴訟律第七條A節・下命禁止旁聽・故其內容如何・非局外人所能知・案提訊至四時餘・因時間不足・法官論命將案展期至來月十一日續訊・被告被責命照舊以二千元具保外出候訊云・

本坡日記

今日・二月十五日

高潮　晨八時卅六分　晚十時五十一分

足球　中華對西商

籃球　東亞對中華　在大世界球場

▲明日・二月十六日

高潮　晨九時卅七分　夜十一時廿二分

郵輪　亞朵斯第二號晨九時由法開到

▲星期・二月十七日

高潮　晨十一時廿五分　夜十一時四十七分

海嶼郊公所 本屆新職員產生

本坡怒千那律海嶼郊公所・於本月十三日下午・在該公所舉行第十六週年紀念大會・并選舉新職員計本屆新職員芳名如左：

正總理　鄞乾合號

副總理　郭高合號

司理　劉桀源號

財政　泰昌號

查賬　振福泰號

聞人社會人士・對該公所此次選舉・咸稱慶幸得人云云・

被控發誓作假証

▲具保二千元在外候審

本坡著名印籍鑽石商

諸街印籍鑽石商嘉穲毛咸前日下午突被探長力高士氏拘捕・昨日提控於警二庭・指其於去年十一月十九日在地方刑庭供證詞罪・案緣於該日被告在地方刑庭發誓作供・陳述其資產與負債之多寡・但其後查出被告扣除債務之外・尚有資產十萬零五千元・故被拘控於案・法官路事盤詰後・即諭展期月之廿一日提訊・並責命被告覓兩担保人具保二千元出外候訊・被告律師摩爾氏則請法官允准被告以現款作保・法官允其所請云・

滙兌市價一覽表

華僑成盤	一萬值	百五十四盾七五
馬呂那掛牌	一萬值	百五十二盾半
華僑成盤	一萬值	百五十四盾七五
高浪掛牌	一萬值	百五十三盾七五
華僑成盤	一萬值	百五十四盾七五

生油類（每担）

光裕盛雞標二珍庄	十九元半
光裕盛雞標八珍庄	十八元
光裕盛雞標十六珍庄	十九元

四順耀記八頭合興麒麟	十八元七五
四順耀記大頭合興獅球	十九元七五
四順耀記大頭合興象嘜	十九元
四順耀記大頭合興麒麟	十九元
四順耀記三頭合興獅球	廿三元半
四順耀記□頭合興獅球	廿三元

各華唐洋貨店均有發售　人皆愛購

線衫之王

南洋分行設在　新架坡大坡長泰街七號電話二三八六號

蔣介石嚴禁離婚

據近日上海時報載・南京司法當局・因晚近世風不古・人民離婚案件・時有發生・人情澆薄・禮教淪亡・至此已極・法院受理離婚案件・自民八以來・日漸增多・近年則更甚・其中青年男女・或老夫少妻・多以感情不洽為離婚條件・動輒要求贍養・索費近千累萬・此中固有迫不得已者・但因誤解自由・或受情關係而出此者・實佔多數・殊非社會良好現象也・蔣委員長有鑒於此・業已擬有計劃・取締男女任意離婚・已交由南昌行營審查・不久即將通飭全國・一律禁止・以動人倫云・自此消息傳播後・全國男女・為之震驚・已經結婚因愛情淡薄而欲離婚者・均不敢嘗試・京滬醫界對此深為惋惜・特將全球補品一一化驗・最後選得新近發明男女妙藥「生機靈」功效最優・立介紹於一般男女・服後人皆滿意・不特愛情倍增・而且身體強壯・故近來此藥在京滬方面最為暢銷云・男女妙藥「生機靈」有改造身體機能之功・化老為少之效・凡男子腎虧無能・未老先衰・女性月事不調・暗病時侵・一服立奏奇效・保可增加愛情・享受快樂・暮年夫婦・春青情侶・請一試之・當知其妙・生機靈分男用女用兩種・每盒四十九・可服二十次・售價叻銀二元五角・各國中西藥行・百貨商店均售・新架坡亞洲藥公司總經理・

北平禁毒——大殺烟犯

(北平專電)此間自厲行禁毒以來・大殺烟犯段東秀等二十八人・一時中津各地黑籍同胞・人人自危・爭相南下・以免被殺・欲保生命者・惟有從速戒烟耳・市上戒烟藥品雖多・大都含有毒質・祇能抵癮而不能戒除・惟有最新發明絕對無毒之「自由靈」方能澈底肅清・根本戒除・「自由靈」專戒鴉片・紅丸・嗎啡・海洛英等癮・戒時照常吸煙・逐日見煙自厭・於每晚臨睡時服藥一次・身心舒暢・毫無痛苦・不吐不瀉・不誤公事・服藥後・藥力所至・煙量逐日推延・在短期內・完全斷癮・萬試萬靈・每盒服五天叻銀一元・每打售十元小盒五角・

新嘉坡　亞洲藥公司總經理

立刻止痛 一瓶斷根 肝胃氣痛丸

此丸能立止九種心肝胃氣痛・並能殲滅其病根・無論時痛時止・或久年重症痛如刀割針刺不能斷根者・服之立即止痛順氣・永斷根株・新起服單料每盒一元二角・老病服雙料每盒二元・

鹿茸洋參化製而成　世界第一滋補專藥

本坡代理　英屬代理　荷屬代理

星嘉坡大坡大馬路　亞洲藥公司總發行　分行

SOLE AGENT: THE ASIATIC MEDICAL COMPANY No. 197, SOUTH BRIDGE ROAD, SINGAPORE.

止帶仙丹

白帶

著名靈藥

婦女無論赤白帶下久必腰酸腿軟百病叢生子宮虛冷受孕難望此止帶仙丹固元神補氣血寒熱兼顧老幼咸宜服之健脾止帶面色紅潤當日見效萬試萬靈假冒甚多請留意焉　每盒二元單料一元二角

LADY'S FRIEND 她的友 避孕塞片

「她的友」係德國醫學博士依諾夫氏所發明・為世界西醫所公認的避孕唯一聖藥・早已風行全球・通銷各國・非但功效宏大・而且用法簡單・祇須外用・用時毫無痛苦・及危害身體的・用後立即化為流質・每片可以避孕一次・不用時仍能照常受孕・藥性溫和極合華人身體・每盒一元二角・

德國 胃的靈

胃病聖藥　能助君開胃口・增飯量

阿墨林

去濕止癢

脚趾濕癢　一滴即靈

脚趾濕癢乃菊狀菌作祟・癢時即搔・愈搔愈癢・久之易使漿液流出・「阿墨林」一滴此菌即斃・因其殺菌力收斂性極強　▲癬疥酒濕▲藥到病除

各處藥房均售　南洋總經理新嘉坡亞洲藥公司

面友

普通雪膏・均有油質・與皮膚無益・香粉有鉛質・使皮膚易老・易黏斑點・祇有「面友」與衆不同・能自白皮膚・不必油膩・搽後已之底色・不必再敷香粉・刻即自白・一物而有兩用・如是可同日而語・且「面友」內更含美容品・所可除雀斑與皺紋者・誠非任何香粉・四季咸宜・冬令尤為防寒之妙物、

各藥房大公司洋雜貨店均有出售　新嘉坡亞洲藥公司總經理

總滙新報
中華民國廿四年二月十五日　星期五

滙兌市價一覽表

大坡漆木街春泰茶莊滙水行情
廣州省毫一百元	收叻銀五十七元
香港雙毫一百元	收叻銀五十七元
香港港紙一百元	收叻銀七十七元九
上海單一百元	收叻銀六十六元

滙各國
倫敦	每元值二司令四便士卅二分四三
華僑銀行成盤	每元值二司令四便士卅六分五
紐約	一百元值五十六元五
華僑銀行成盤	一百元值五十七元
巴黎	一百元值一千四十元
銀條價現貨	二十一便士十七五
銀條價期貨	二十一便士十六二五
新金山	每元值二司令十一便士八分之三
小呂宋	一百元值一百十元
華僑銀行成盤	一百元值一百十一元
安南	一百元值八十五元八七五
暹羅華僑銀行成盤	一百銖值七十九元五

滙中國
香港華僑掛牌	一百元銀行貼出廿一元一二五
成盤	一百元貼出二十三元七五
福州華僑掛牌	一百元銀行貼出卅三元
成盤	一百元貼出卅四元七五
廈門華僑掛牌	一百元銀行貼出卅四元
成盤	一百元貼出卅五元
汕頭華僑開盤	一百元貼出卅七元二五
汕頭掛牌	一百元貼出卅四元一二五
上海華僑上海大洋	一百元貼出卅五元一三三

滙南洋
檳榔嶼華僑掛牌	一百元貼入一角五占
印度掛牌	一百盾值一百五十四盾七五
華僑成盤	一百盾值一百五十五盾七五
吉打掛牌	一百盾值一百五十四盾七五
華僑成盤	一百盾值一百五十五盾七五
仰光掛牌	一百盾值一百五十三盾七五

滙爪哇
馬華僑成盤	一百盾值一百五十四盾七五
呂宋華僑掛牌	一百盾值一百五十四盾七五
高浪華僑成盤	一百盾值一百五十三盾七五
泗水掛牌	一百元值八十三盾
華僑成盤	一百元值八十四盾
三寶壠掛牌	一百元值八十四盾
巴華僑成盤	一百元值八十三盾五

椰干類（每担）
一號椰干	四元四五
二號椰干	四元二五
三號椰干	三元一角

老枳類（每担）
檳水枳粒上	七元七角
吉株老枳平上	六元四五
麻坡枳平上	六元
巨港枳粒上	四元
巴連老枳粒	十一元
又中庄九枳	五元五角
巴枳餅九成	十一元半
巴枳餅八成	十一元
又枳餅幼片	十四元
僱嘉枳粒	三元八角
什港枳屏	三元二五
僱嘉麗上庄	六元五角

胡椒類（每担）
文島上庄白	五十二元
本坡土庄白	五十元
本坡土庫烏	十八元半
什港上庄烏	十六元

甘蜜類（每担）
一號食甘蜜	五元
二號食甘蜜	十一元
三號甘蜜餅	八元七角
大僱甘蜜	卅二元
小僱甘蜜餅	廿八元
七庫庄甘蜜	五元

羔丕類（每担）
吉厘舊庄	三十九元半
吉厘新（上）	三十七元半
吉厘新（中）	二十八元
吉厘新（下）	二十三元半
巴雙上庄	廿四元半
巴雙中庄	二十二元半
香稜火較	二十八元
羅水羔丕七	十八元半
羅水羔丕中	十七元
羅水羔丕下	十八元
巨港羔丕總	十七元
巨港羔丕中	十七元
巨港羔丕下	十二元半

老栲類（每担）
公栲枳	十元
紹庄老栲枳	十六元半
普通老栲枳	十二元半
萬蘭老栲枳	十六元半
一號老栲仁	廿五元
二號老栲仁	十五元
三號老栲仁	十九元半
紹庄老栲花	一百十五元
普通老栲花	六十元
萬蘭老栲花	一百二十元
公栲花	六十二元

土荳類（每車）
吧茂庄	一百九十元
正廟閩	一百八十五元
韆白兗	一百七十元五
萬白兗	一百六十三元八
井里汶	一百八十元
汝庄新仁	六元五角

芝麻類（每車）
檳水白新	二百七十二元
檳水烏新	二百五十六元
檳烏白新	二百四十五元
巨港烏白	二百三十元
檳水十仁	五元八五
吉厘十仁	四元七五

碩莪類（每担）
上庄	二元四角半
總上庄	二元四二五
下庄	二元四二五
幼粒	五元四角
中粒	五元三角
幼丕上庄	三元四角

麵粉類（每包）
五烏標	一元五角
水哇標	一元四角七五

樹乳類
倫敦電膠價現貨	六便士十八分三
紐約電膠價現貨	一角三占

	（買方）	（賣方）
現貨	[illegible]	[illegible]
二月至三月	[illegible]	[illegible]
四月至六月	[illegible]	[illegible]
七月至九月	[illegible]	[illegible]
十月至十二月	[illegible]	[illegible]
華人一號煙花	[illegible]	[illegible]
二號上煙	[illegible]	[illegible]
二號上煙花	[illegible]	[illegible]
三號煙花	[illegible]	[illegible]
雜煙花	[illegible]	[illegible]
老C木	[illegible]	[illegible]

錫類
叻兌	一百一十三元半

金鎊
英國男皇金鎊半磅	七元三角半
英國男皇金鎊	十四元五角半
美國半磅金鎊每個	七元五角
美國一磅金鎊每個	十四元七角
美國二磅金鎊每個	二十九元四角
美國四磅金鎊每個	五十八元
十足庄金葉每安士	一百零八元
十足庄金條每安士	一百零三元
十足紋銀條每安士	一元六角三占

甘文烟（每担）
巴東頂上	四十六元
巴東總庄	四十一元
巴東中庄	三十二元
巨港上庄	二十四元
巨港庄	十九元
巨港象標	十六元
巨港小箱	十三元

茨粉類（每担）
正雙福	五元八角
正三魚	五元
單龍標	六元三角
冲龍	五元
王眉	六元三角
地球	五元七五
鑑天錠	一元四角半
鑑匙標	一元五角二五
三馬標	一元四角七五
烏角標	一元四角半
烏蛇標	一元四角七五
亂獅標	一元四角半
黃虎標	一元四角二五
車標	一元四角半
紅狗標	一元四角半
綠兵船	一元四角

生油類（每担）
光裕盛雞標二珍庄	十九元半
光裕盛雞標八珍庄	十八元
光裕盛雞標十六珍庄	十九元
光裕盛皇帽標二珍庄	十八元二五
光裕盛皇帽標八珍庄	十六元七五
光裕盛皇帽標十六珍庄	十七元七五
明盛廠牛標二珍庄	十六元半
明盛廠牛標六珍庄	十五元
明盛廠牛標十六珍庄	十六元
永裕隆永字二珍庄	十八元
永裕隆永字八珍庄	十六元
永裕隆永字十六珍庄	十七元
和豐椰象標八斤庄	十七元二五
和豐椰象標四斤庄	十八元二五
和豐椰象標廿八斤庄	十六元半
潮水十八庄生油新珍	十一元三角
四順耀記二二頭合興獅球	二十元
四順耀記二二頭合興象嚜	二十元
四順耀記二二頭合興麒麟	十九元
四順耀記八八頭合興獅球	十八元七五
四順耀記八八頭合興象嚜	十八元七五
四順耀記八頭合興麒麟	十八元
四順耀記大頭合興獅球	十九元七五
四順耀記大頭合興象嚜	十九元七五
四順耀記大頭合興麒麟	十九元
四順耀記三頭合興獅球	十三元半
益裕安四角標廿斤庄	十三元
益裕安三角標五斤庄	十三元半
益裕安三角標十斤庄	十二元二五
益裕安三角標廿五斤庄	十三元半

肉油類（每担）
安南祥記庄二珍庄	十九元
光裕盛雞標二珍庄	十九元
光裕盛裕字二珍庄	十八元
永裕隆永字二珍庄	二十一元
永裕隆裕字二珍庄	二十一元

糖類（每担）
廿六號TO粗花新白糖	三元零一二五
二十二號粗花赤糖	三元零五
廿六號維嚜粗花糖	三元一角半
新嘉坡正庄水花烏糖	三元四角半
四十四號庄幼花白糖	三元四角

沙藤類（每担）
鉛池上庄藤	六元
鉛池中庄藤	五元五
色才上庄藤	六元
色才中庄藤	五元五角
紅藤	五元
目藤	三元
巨港租庄	十一元半

燕窩類（每斤）
上頂白盾	十八元
一號白盾	十四元
二號白盾	十二元半
三號白盾	九元
頂上白洞	二十元
一號白洞	十八元半
二號白洞	十四元半
三號白洞	十一元半

椰油類（每担）
和豐廿八斤	十元
和豐十五斤	十一元五
又六斤半香	十三元
又頂上椰柏	二元一五
建源興廿八庄	十元

米類（每車）
隆盛棧青三箭米	一百四十四元
南成豐藍牧童米	一百四十一元
藍牧童尨	一百三十三元
源裕青金龍舊米	一百四十九元
兩發利紅芝蘭米	一百五十三元
紅印三號米	一百三十四元

日雜冬（每担）
巨港	六元七角
萬象	六元五角
青仔	六元二角半

葱蒜類（每担）
正金山火蒜	七元
又中庄火蒜	五元五角
正大安火蒜	五元七五
南白蔥頭	三元七五
望眉大蔥頭	二元七五
井里汶大蔥頭	三元五角

汽油類（每加倫）
亞細亞汽油	八角二占
美孚汽油	八角二占

土油類（每箱）
大僕二二珍庄	四元六六
箭標二二珍庄	四元二六
王帽二二珍庄	四元二六
魚標二二珍庄	四元六六
建源興十四庄	十一元半
建源興六庄	十三元
建源粕庄	二元五

輪船入口

▲二月十五日星期五到
- 南明　由廖內　和豐公司
- 東興　由吉里汶　和豐公司
- 新呀勞耶　由峇眼　和蘭公司
- 福慶　由庶宜吧班　和豐公司
- 棉耶　由井里汶　和蘭公司
- 怡寶　由板城　寶得力
- 豐昌　由龜略　和豐公司

▲二月十六日星期六到
- 米那勿勞基　由沙勞越　順發號
- 豐和　由丁加奴　和豐公司
- 那歐　由坤甸　莫實德
- 豐川　由砂拔　和豐公司
- 豐江　由大角　和蘭公司
- 復遠　由吉里汶　和豐公司
- 美舍　由廖內　順美號

▲二月十七日星期日到
- 加東　由暹羅　實得力
- 林坡　由加那吧　和蘭公司
- 豐通　由亞比峇眼　和豐公司
- 新慶生　由馬六甲　捷豐號

▲二月十八日星期一到
- 中松　由丁加奴　實得力
- 孟乃　由烈港　和蘭公司

▲二月十九日星期二到
- 基士那　由暹羅　莫實德

▲二月二十日星期三到
- 金馬　由汕頭　往香港　廈門　和蘭公司

輪船出口

▲二月十六日星期六輪船出口
- 福慶　上午九點　往丹戎緒叻　彭加蘭
- 東興　上午九點　往庶宜吧班　吉里汶
- 英國正期　上午十點　往香港　上海
- 峇寧珍　上午十一點　往廖內
- 巴東灣　各埠
- 孟呀寧坡蘭　上午十一點　往小呂宋　舊金山　羅士因字里士
- 多仰　上午十一點　往坤甸
- 亞士甘馬士　下午二點　往甘挽　龍運
- 勿緒　下午二點　往丁加奴
- 亞多士第二上海　下午二點　往安南　香港
- 多峇汝峇　下午三點半　往砂峇　占邊
- 嗎米里　下午三點　往砂勝越　仙那館
- 日島里亞　下午四點　往龜叻
- 蘭　下午四點　往浮羅甚淡
- 巴禮宜　下午四點　往三巴
- 新嗎唠　下午四點　往文島
- 倫敦然字峇　下午四點　往汝峇沙
- 羅寧哥　那裡士　往南那米沙　荷蘭
- 急當　嗎柱士　往萬俄眉　巨港辰

▲二月十八日星期一輪船出口
- 多武厘　望加麗　下午四點　往哥拉　淡坡峇眼
- 淡北丁宜　井水港埠
- 勝歡　下午二點　往坤甸
- 棉荷嶺水土　下午六點　往三寶壠

▲二月十九日星期二輪船出口
- 紐字蘭　下午二點半　往米里
- 三寶壠　峇里文　往勿里士
- 雪梨冥文亞里力　水峇里　勿里洞

珠珀猴棗散

專治小兒急驚慢驚，夜啼不止，發熱不退，風痰壅盛，無不見效

各埠藥店均有代售

總代理　□城有限公司

各埠代理

男女青春腺
"YOUNG-LIFE"

●鹿茸洋參化製而成●

●六國政府註冊專賣●著名醫師一致推崇●

功能　補精　補血　健胃　補氣　補腦　益神

暢銷南北美洲中國日本菲律濱台灣琉球，名聞遐邇

請閱柔佛何伯群君之來函及肖像

適合老幼各種體格▶

全球人士相競服食▶

世界第一滋補專藥

「男女青春腺」純用鹿茸洋參等化製而成，其補精補血力之猛，洪誇獨一無二，任何衰弱極點之老翁老媼，一服之後，担保精神弈弈！担保週身溫暖！絕對不同普通補藥！曾經中英美荷暹法六國政府註冊專賣，銷行南北美洲中國日本菲律濱安南暹羅及南洋英荷各屬，名震一時，頗博讚譽！試觀各方謝函之紛至沓來，便可想見一斑！

「男女青春腺」分男服女服二種，男服之主要藥力，為生精補腎，兼有補血補腦活筋補氣之功！女服之主要藥力，為製造血液，兼有理中益神調經種子之效，男子服食一二瓶之後，生殖機能，倍覺雄健，週身溫熱，面色紅潤，容光煥發，肌肉紅滑，身輕足快，鬍鬚消失，而腦力敏銳異常，數十年前之事，一憶即解！同時身軀增高，體質增重，肌肉增長，陽物增大，完全呈露青春時代之雄偉狀態！雖有三妻四妾，亦能應付裕如！

女子服食一二瓶之後，週身必覺溫熱，不怕風寒，顏容紅艷，筋骨壯健，四肢多力，春意纏綿，乳房肥大，臀部發達，身強貌美，宮暖陰健，雖屬徐娘半老，亦必風韻猶存！

若男女同時服食，則夫妻之間，似漆如膠，話不了甜情蜜意，說不盡妾意郎情，無反目之悲劇，有好合之佳音，故其功效神奇，服後必蒙讚賞！

認明「男女青春腺」名稱！嚴防劣藥影射！每盒二元　每打廿二元

（請閱F. Zece君夫婦之親暱儷影及其服後來函！）

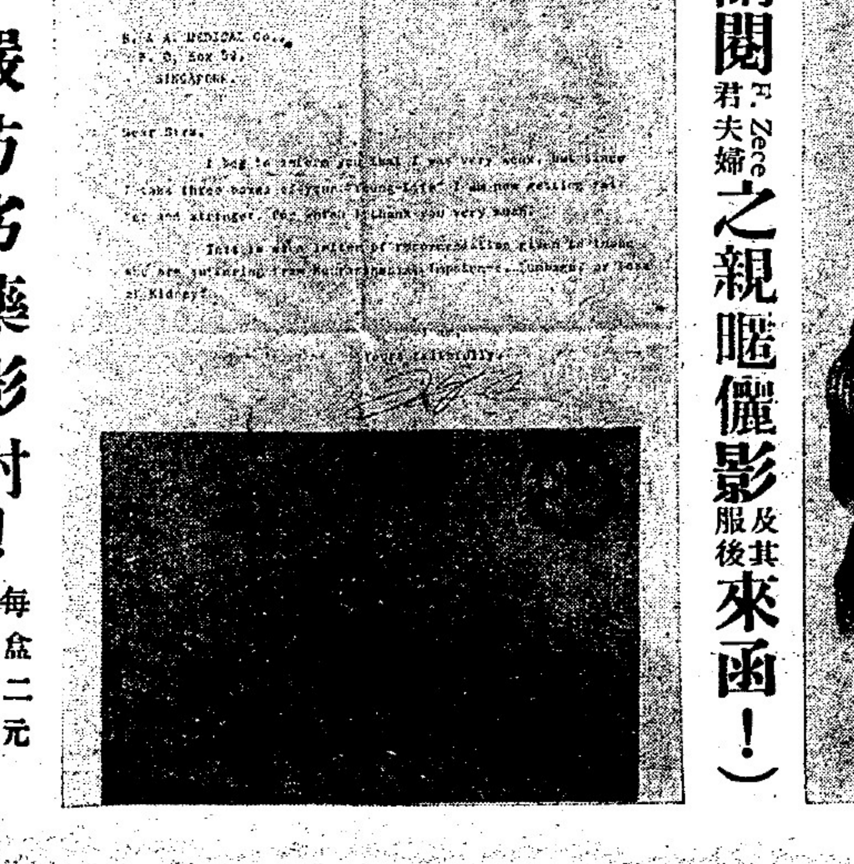
B. & A. MEDICAL Co.,
SINGAPORE.
Dear Sirs,
I beg to inform you that I was very weak, but since I take three boxes of your "Young-Life" I am now getting fatter and stronger. ... thank you very much.
Yours faithfully,

●「南美洲肺癆丸」主治新老肺癆，担保一服見功，出世以來，名震世界，治愈之人，不下千萬！每盒一元半，三盒四元三角

認明「南美洲」名稱嚴防影射！

如無效力　不收分文

南美洲止咳糖

「南美洲止咳糖」為主治乾咳痰咳冷咳熱咳之第一藥！不論輕症重症皆可一服見功！無效還洋。每盒八角

星洲海山街口大馬路二零六號英美大藥行代理　信箱第五十九號　電話六八四四
B. & A. MEDICAL CO. 206, SOUTH BRIDGE RD. SINGAPORE.
各大藥房均有代售

●批發處　各埠會豐商店　吉隆廣衛生　各埠余仁生　小坡天和堂　吧坡保和堂　益和堂　萬安堂　芙蓉格致藥房

今日最後電

（上午十時二十分到）

□日本第三艦隊司令抵廈 ▲引誘吾國與日合作

（本報今日香港電）廈門訊・日本海軍第三艦隊司令百武・日前抵廈・曾謁吾國當局・引誘吾國・與日本合作・共同維持東方之和平・同時將駐廈門武官・改由海軍人員担任・又在廈門・組織所謂東亞和平會社・

□川北萬源之慘狀 ▲百里之內不見完屋 ▲人民被殺者最少三萬人

（本報今日上海電）重慶訊・川軍廖贊部・已抵川省東北萬源・據廖氏向此間總部報告・萬源一縣・經共匪蹂躪之後・百里之內・不見完屋・居民被殺者・最少三萬人・刻下糧食告罄・居民嗷嗷待哺云・

□成都重慶公路 ▲汽車日行千里

（本報今日上海電）重慶訊・重慶成都間之公路・業已完成・公共汽車往來其間・交通頗為便利・汽車由此間以最高速率開往成都・一日可達・此路徑長約一千華里・

英家針車皇帽標唱機南洋總代理

廣隆棧

星洲大馬路二百號　電話三一三七

唱頭發音响號

▲馬來亞馳名 ●新款式皇帽標 ●裝璜華麗精緻 ▲價錢經濟相宜

廣隆棧總代理 皇帽標

德國科學精製
玩品五彩光絨
活動雀仔玲瓏
趣緻華麗悅目

香港歌林十式期新猛片　和聲

唱者	曲目	數量
譚伯葉、奔月唱	大刀隊	二只
朱頂鶴、上海妹唱	唐三藏洞房	二只
桂名揚、琼仙唱	火燒阿房宮	二只
九叔、月兒唱	拜金花二卷	二只
大傻、銀飛燕唱	初氣蛺蝶仙	二只
白駒榮、月兒、呂文成唱	金榜掛名時卷下	二只
妙生、小桃唱	連環計	二只
譚伯葉、上海妹唱	駙馬艷史卷上	二只
月兒、大傻唱	啼笑因緣卷中	二只
譚伯葉、張玉京唱	梁天來別母	二只
朱頂鶴、呂文成唱	六月飛霜	二只
譚伯葉、小明星唱	孻累母淚	二只
呂文成唱	惜花詞	二只
大傻唱	大傻舞獅	一只

□中央昨日發表 ▲閩贛綏靖處組織法

（本報今日上海電）南京訊・中央昨日公佈江西福建二省綏靖處之組織法・規定二省之綏靖主任・須受軍事委員會節制・軍會握有軍事黨務之大權・

□中央以祭官銜 ▲賜與聖裔南宗

（本報今日上海電）南京訊・中央昨日下令・以孔聖祭官銜・賜與孔子聖裔南宗・

退股聲明

萬益公司原係陳世謀陳開瑞余福星兄弟等合資創辦各種土產生理今因陳開瑞余福星兄弟志圖別業願將股份抽出曾經開股東會議結果贊成陳開瑞余福星兄弟所有存在萬益公司本利到此核結一齊抽回除立拆股合同字內聲明周詳外並藉報端通佈凡此後萬益公司所有人欠欠人賬目以及全盤生理盈虧概與陳開瑞余福星兄弟等無涉謹此聲明俾衆週知

陳世謀 陳開瑞 余福星兄弟披露

一九三五年二月十五號　（由）

新嘉坡領牌註冊裁判局 本屆會議通告

啓者本坡海峽殖民地領牌註冊裁判局討論關於新嘉坡區內發給牌照等項之每季集會本屆將於本年三月十八日星期一下午二時四十五分鐘假座本坡府署正堂舉行凡有欲請求領公共塲所及檯球室之牌照或遷移而換取新照或轉讓所有之照與別人或滿期而另換新照者概須於距開會日期三星期以前通知政府專利局辦事處本局秘書處而每一請求書之內必須具有一九二八年四月二十日憲報通告第七百二十二號中第八條規例第二項之情形同時并須注意一九二九年八月二日憲報通告第一五二九號中第八條規例第一項

如有反對任何領牌註冊之請求者須於距開會日期十日以前將反對書寄到本局秘書處

SD. P. H. ELKINS,
SECRETARY,
BOARD OF LICENSING JUSTICES,
SINGAPORE

星嘉坡領牌註冊裁判局秘書 愛爾堅氏啓

一九三五年二月十五日

上元節 新世界舉行

破天荒古代遊藝提燈大會

（舊歷元月十三四五一連三晚）

是一套唐太宗遊地府的故事
是陽世未見過的陰府大巡行
是警世勸善的寫眞史

有古裝的嫦娥美女　有唐皇全副古裝儀仗
有五色十色的羊角明燈　有奇形怪狀的冥差
有十八地獄的警世表演　有驚心動魄的刑罰

尚有數十名上海美女舞龍技藝非常驚人
此(女)(子)(舞)(龍)特用重資由滬聘來
是第一次
諸君欲新眼界幸祈早臨

世界著名高跳仍繼續於每晚九時半舉行　門票由今晚起照常收銀一角

□白面白皮「白肉靈」・任何黃臉黃膚之人・一服此靈・便可變爲白皮白面・使人喜出望外・男女可服・一服即靈・無效免費・每合二元

□俄羅斯止咳片 立止乾咳痰咳冷咳熱咳等症・一服見功・每盒一元

□俄羅斯肺痨丸 主治新老肺痨・有服此丸・可免危險・市上雜牌肺痨藥・皆被淘汰無餘・每盒二元

□俄羅斯補腎丸 服此丸半瓶・可產生××一次之精液・在補腎藥中・誠不愧稱爲第一・每盒一元・

□俄羅斯姊妹丸 此丸爲世界第一調經專藥・兼補血種子・婚後婦女服之最宜・每盒一元・

□俄羅斯白毒丸 主治新老白毒・一服即愈・銷售最廣・便可證明・每盒二元・

▲南洋總發行（星洲土庫街信箱第六號）德商大利洋行

●總行・・柏林 ●分行・・倫敦 羅馬 紐約 上海 星洲

本坡 五洲藥房
牛車水大東藥行 大馬路會豐商店 大馬路廣利生 吉寧街德生棧
小坡天和堂 登和堂 萬安堂 仁愛堂 萬安和 吉隆坡廣衛生
呷坡保和堂 蘇坡福安堂 劉萬山 怡保會豐商店 板城松公司

在補藥場中獨樹一幟

補精！補血！補氣！補神！

GOOD FRIEND

男服紅盒　女服黃盒

男女好朋友

英政府註册特許專賣
英政府醫生化驗給照

不同雜牌補藥

歡迎各界服者細心評判

促進夫妻恩愛之第一補藥！担保有意料不到之奇效！

常服好朋友之後

雖有三妻四妾　皆能左擁右抱　樂不可言！

好朋友 純爲補精補血補氣補神之聖藥・適合老少體格之唯一補品！曾經英政府醫生化驗給照！復得有註册專賣之特權！絕對不同一般雜牌補品！

所以 稍有醫藥常識之人・大都爭相購服也！

目下 小盒好朋友本行已經售完・顧客採購・請移玉至各代理處可也！

價目 小盒一元五角 半打八元半 大盒三元半 打十七元 每打卅三元半

德商大利洋行 星洲土庫街信箱第六號
G. H. ALPINA Co.,
Raffles Place,
P. O. Box 6,
SINGAPORE.

中外要聞二

、以發橫財的、必有其人、查錢莊業中投資於地產業的甚多、現在地價一落不起、實爲錢莊業的致命傷、在這種情形底下、錢莊業中人、若不

中外要聞二

福建不景氣益形深刻

▲農產品賣不到本錢還要催討三年來的債
▲商家競賣花樣愈出愈奇但門前一樣冷落

廈門廿二日通訊、廈門商業銀行、日前因週轉不靈•暫行停業二星期•和引起各銀行擠兌等情、經誌前訊、現擠兌風潮、雖已用政治力量抑平、但因銀根枯竭、與社會不景氣的影響、在此舊歷年關迫近中、一切生意均毫無活動情態、無論廈市或閩南內地、民衆之呼貧叫苦、莫不相同、而廈門金融、尚無根本的補救辦法、茲述各情如左、

鄉村農民過年不得

照現用的國歷算、民國廿四年元旦已經過去許久了、但是鄉村農民、甚至全體民衆、對舊歷年關的觀念、較之國歷元旦、無論何人、都覺深刻重要、所以每逢年近的臘月、人人都打算做一結束、居家要買年貨、商店要結束帳目、今年內地民衆、碰著一種嚴重的苦頭、就是自民國廿一年共匪入漳以來到現在的賬目、初因共匪聲勢關係、再因十九路軍時代、民衆團體活躍的影響、均未加以結算、直到今年、才做一大結束、又大多數加上重利、過去欠賬、到現在要數倍才能還清、弄到鄉民破產的非常的多、大概過去所謂小康之家、幾全變爲赤貧了、此種情形、漳屬各縣、大都如此、尤以漳浦、雲霄、和平一帶爲甚、今年漳州出產的柑柚均極賤價、柚子過去高價時、每百粒賣十六七元、今年初出四五元、其後二元也都賣了、農民有的僱船運往石碼廈門發賣、往往賣得的價、還不夠船資厘金、（營業稅）、因此香蕉成熟後、多亂去田中、不予發賣、因賣了以後、還要倒貼稅金也、漳州特產水仙花、過去年出數十萬元、現因捐稅與外運商重重剝削、弄到出產者連本錢都不要還銷不去•大部分農民已多數犂去水仙•換種柑桔了、此外、今年水量較足、柑蔗豐收、在此年關、本可以多出糖料、以補生活、又因漳浦方面、不顧國法民生、和收走私糖稅、弄到產糖的漳州、都是銷售爪哇糖了、農產品一件件都便宜過蓋土、三年來肥料種子及其他賬項、又積到現在、才來清理、鄉村農民、自然深嘆過年不得了、

花樣固多零落如昔

都市方面、商家因受不景氣影響、顧客減少、爲爭攬少數顧客、以維血本起見、對於推銷貨物的花樣、愈出愈多、廉價、贈品、抽獎等等、莫不應有盡有、而一般投機者流、竟利用此機會、組織國貨展覽會、或由團體或由私人、租用會場、招攬商家前往擺賣、按格征收租金、除用作籌備廣告宣傳等費外、就都數歸入私囊、如前青年會、新世界所辦、都是同樣把戲、但當時辦理的人還可得些贏餘入息、最近婦女會亦異想大開、籌辦國貨展覽會、假教育會爲會場、一方面想藉此籌些經費、一方面又可藉此出出風頭、但是、民衆沒有購買力、任何花樣、都是失了吸引力了、此次不但民衆購買的少、即商家亦知毫無裨益、租格擺賣的也裹足不前、弄到連市場本身、都不像樣了、這種情形、反映出商場普遍的衰落、商家深刻的失望、即漳州方面、雖然獲得閩西一線的生機、但除布疋、鞋襪等日用品外、亦極有限、所以一般的商家、都比過去痛苦、且金融周轉不靈、買貨須用現款、因之倒店擱淺的、日有所聞、今年的情形正在猛向著江河日下路上奔跑、

廈市錢業危機仍伏

廈市最近倒閉豫豐、銀江、建源、捷順、四家銀莊、其中豫豐、建源、在廈都有悠久歷史、與良好信用、他們一則因不氣景的影響、難於支借週轉、一則因過去投機地皮、現地價一落千丈、至多不過四折、尤其困難的、是地價愈低落、而買賣愈頓停、雖有地皮、無人過問、則等於無、再則因去年滬廈市銀行、驟增多家、拚命的競爭、提高利率、銀行資本雄厚、民衆信仰轉堅、錢莊營業大受影響、因而欲私存款金、藉故或乘倒閉的大不之人、即如建源錢莊、在廈原喝數一數二的、自經其兄弟提去二十餘萬現金往上海經營後、便無法維持、不能不倒、這種空氣、現仍濃厚的籠罩著廈市錢業界、各界同知之、苦無補救的善法、前商會議決請各銀行仿照上海辦法、迄今空雷無雨、除日前各銀行由上海運回現銀七十五萬元、稍足以固民心外、幾無絲毫新發現、現鄭超凡（福建影片營業公司經理）等想設法組織公司、收買全廈地皮、施用襲斷方式以提高地價、但此事非現款莫屬、現在現金枯竭如此、談何容易、所以廈市錢業、危機未脫、昨有本市某巨商、

暢談救濟金融方法

所談頗爲中肯、特錄之以見一班、某巨商云、社會不景氣既日趨深刻、想即刻談救濟、談挽回、實不容易辦到的事、舊歷年關迫近、廈門不氣景的程度益顯行深刻、商店的倒閉、自不待言、如錢莊先後倒閉四間、加之商業銀行停業、弄到金融的情態、爲廈門過去未有的現象、銀根枯竭、周轉不靈、事實排在眼前、社會人士、感到極度的不安、舊歷年關、能否安然渡過•還是目前一大問題•目前銀根枯竭到這樣、若銀行錢莊應付不妥、政府當局處理不得法、金融前途使不堪聞問、因爲•錢莊業素執吾廈金融的牛耳•銀行界望塵莫及•但自去年以來、銀行如雨後春筍般的先後設立分行、錢莊因資本不多、營業大受影響、竟一落千丈、現居金融界的重要地位的、已爲銀行而非錢莊了、因此、錢莊想復興起來、殊非易事、在此錢莊業無法維持、倒閉風潮發生的現在、錢莊業中、企圖乘機倒閉、吞沒巨款、以發橫財的、必有其人、查錢莊業中、投資於地產業的甚多、現在地價一落不起、實爲錢莊業的致命傷、在這種情形底下、錢莊業中人、若不刻苦維持、乘機倒閉、那麼、牽累存戶、影響民生、實非淺鮮、所以防止錢莊故意倒閉、又是目前一大問題、舊歷年關已迫、政府當局急應關心怎樣安定金融、怎樣防止錢莊倒閉等問題、救濟方法、最好會同商會監視各錢莊、先調查各錢莊吸收存款若干、被欠若干、投資于不動產者若干、嚴防其變賣移動、如果發現眞實無法維持的、政府及商會可商請銀行貸款以資維持、以免金融的恐慌的風潮延長下去、設若各錢莊維持再不得法、累及商戶及存款人、金融勢力必更加擾亂、進而波及各銀行、擠兌、滾支、接踵而起、銀行亦恐將難以立足、銀行錢莊同業相妒、到處都是一樣、但在金融枯竭的現在、唇亡齒寒、切不可仍然相妒、不顧他人的危難、坐視不救、甚至落井下石、欲置之死地爲快、這是一大錯誤、怎樣設法安然渡過年關、怎樣防止錢莊業乘機倒閉、怎樣安定銀行界、確爲目前的急危、吾人的意見、應由黨政商（如商會銀行錢莊兩界）、共同組織金融維持委員會、互相監視、互相救濟、共謀安定金融、這是一個容易做到的好方法、未知各界人士以爲怎樣？云云、

廢歷年關 廣州市商店之休業與開業

▲各行庄休業時期最長
▲短期休業者八十餘行
▲其開業者亦僅有十餘行

廣州訊、廢歷年關、廣州市內一般商店、大部份仍未能破除俗例、故結束休業者、達百分之九十、休業時間最長者、爲各行庄業、有延長至廢歷正月中旬始能啓市、最短期者爲猪肉店及紙料等業、玆查屆時休業者、有金業、銀業、當押業、洋貨衫襪業、土製煤油業、火柴業、電器業、輪船雜行業、航業（多有停開間有開行）打包業、商辦銀行業、樹膠業、捲菸業、餅乾糖果業、紙業、紗綢布疋業、綢緞業、酒樓茶室業、米業、米糖業、洋服業、機器業、顏料業、杉業、石業、肉業、磚瓦業、京果海味業、鹽業、花生芝蔴業、油舖業、鞋業、粉麵茶點業、玻璃業、山貨竹器業、毛筆書籍業、印刷業、石印業、豆業、找換業、蔴包業、報關業、帳聯業、炮竹業、下級飯店業、影相業、蔴業、礦業、鹹魚業、鮮果鹹貨業、茶葉業、柴欄業、土梘梳打業、磁器業、糖麵業、遮業、水坭業、菸業、猪欄業、洋紙業、建築業、釀酒業、生藥業、熟藥業、參茸業、丸散業、鏡器業、絨線業、雜木業、故衣業、出入口庄、銅鐵業、壽枋業、土洋疋頭業、玉器業、醬料業、牛皮業、生魚欄業、腐竹業、花紗業、經紀業、臘味業、理髮業、保險業、及各市場往來各休息一天、不休業者、計有長途汽車業、汽車業、娛樂場、公營事業、西菜業、茶樓業、旅店業、印咭、兒童玩具業、烟室、擺館、妓院、手車伕等業云、

羅士露癬藥精

惡癬救星

殺絕頑惡癬 皮膚瘡癩等症 一搽就好

羅士露癬藥精尚治
陰陽癬乾濕癬金錢
癬坐馬癬蛇皮癬咬
髮癬對門癬魚鱗癬
頑惡癬紅雲癬日久
不治癬
無論凡皮膚痕癢乾
濕疥癩爛頭胎毒水
鹹鹹粒爛腳趾蟀血
熱濕毒汗癬瘡癧及
徵生毒菌皮膏諸病
請速搽之均能掃滅
爽還
注意每瓶原價叁角
今暫收二角正
各埠藥房均有代理
石叻庇能怡保會豐商店總發行

軒尼士三星斧頭標

漫漫長夜閒不如何消遣耶？
何若以軒尼士三星斧頭標酒與君共
飲之！請勿飲劣質之酒以傷身體。
軒尼士三星斧頭標酒氣味香芬質料
優良補身壯氣飲之精神煥發身體
康。此酒風行全球誠延年益壽之珍
品也。
諸君試飲一杯則永遠樂不忍釋也。

註冊商標

萬蘭池

法國名酒

16-Warin Studios-3

號 百二 七三一

玩品五彩光緻
活動雀仔玲瓏
趣緻華麗悅目

□□□
白面白皮「白肉靈」•任何人黃臉喜出望外之人•男•女•一可服此靈•一服即可•使可變爲白皮白面•每合二元
俄羅斯止咳片 立止咳嗽冷熱乾咳等症•一服見功•無危險•每盒一元
俄羅斯肺癆丸 主治新老肺癆•雜牌肺癆藥•皆被淘汰•有此丸服無餘•可免危險•每盒二元•市上

□□□
俄羅斯補腎丸
俄羅斯姊妹丸
俄羅斯白毒丸
服此丸半瓶•可產生精液•腎藥中爲世界第一•不愧稱爲第一•此丸爲婦女服之第一•後婦女經專家•最宜•主治新老白毒•證明•每盒二元•每盒一元•兼補血種子•婚後•在補•銷售最廣•便可

▲南洋總發行（星洲大馬路第六號）德商大利洋行
本坡 五洲藥房
總行：牛車水大東藥行
分行：柏林、大馬路萬安堂、倫敦大馬路萬安和、星洲土庫街信箱
小坡天和堂、呷坡保和堂、蘇坡福安堂、劉萬山、仁愛堂、怡保會豐商店、羅馬廣利生、紐約上海吉寧街德生棧、星洲廣衛生、吉隆坡、檳城松公司

中外要聞一

鐵道之讓渡」及欲使承認在埃齊阿比亞內之發展權、蓋埃國一八八〇年爲在意國保護下之物、而一八九六年戰敗、意國勢降落、翌年法意英之勢力

、請任命楊子毅爲中山縣縣長原案、提出職府會議、議決照委、在楊子毅未到任以前、該縣政務、暫由財政局局長吳志強辦理、除電該會轉知楊子

戒烟大王 到了登台大演

▲貓標血毒藥片 舉凡惡毒初起．面熱耳赤．週身瘙痛．紅斑紅點．心驚肉跳．眉毛脫落．均能澈底治愈．價目每盒六元．

▲貓標肺癆藥片 肺癆為耗傷人體精華之凶惡病．惟有速服名聞世界肺癆專藥貓標肺癆片．當可霍然而愈也．每盒三元．

▲美司科止咳精 立止新咳久咳痰咳熱咳冷咳乾咳以及一切咳症．輕症一服立愈．重症半瓶見功．與麻醉止咳藥完全不同．每盒一元．

▲美司科白濁丸 此丸為現代世界第一利尿消毒劑．善治輕重白濁．奏効如神．每盒元半．另有強力製劑每盒三元．

▲保命素遺精藥 遺精漏精為青年之通病．若不速治．必至亡身．此藥風行全球．治愈數千萬人．君患斯症．其速購服．每盒一元．

▲密勒氏口臭露 口臭為社交之障礙．即夫婦間愛情．因此而影響不少．密勒氏口臭露行世五十年．任何口臭．一用立止．每盒一元．

▲美面膚新藥膏 膚新乃科學化之美面奇藥．功能去斑嫩膚．電影明星多採用為美容專劑．可見其功効之一斑．每盒一元．

▲克狄氏面麻水 面麻為男女之不幸事．已失美觀．復遭人嘲笑．惟有速用克狄氏面麻水．一經搽用．平復如常．誠奇藥也．每盒五元．

▲猴標肺癆草 此種老牌肺癆草．行銷中國．幾達廿年．治愈之人．不計其數．功能止咳止血化痰殺菌．與普通草藥不同．每包一元．

▲猴標氣痛草 氣痛為最危險之症．發時痛如刀割．坐臥不安．祇有速服此草．方可轉危為安．百試百驗．無效免費．每包一元．

▲猴標人參精 此人參精係由國產人參提煉而出．統治身體衰弱．精神疲倦．食慾不振諸症．誠國產之補身良劑也．每盒三元．

▲老牌補腦靈 腦為思想發起之源．如用腦過度．久必變成神經衰弱之症．速服老牌補腦靈．服後記憶轉強．神智謀百出．處事裕餘．每盒一元二角半

▲健腎生多力 服健腎生多力之人．腎部必日益強壯．此無他．因藥內含有補精補血之貴重藥料．是以任何腎部衰弱之人．一服奏效也．每盒二元

▲胃藥胃得力 此藥統治胃脾百病．有消食強胃之效．其功力之神奇．早為歐美人士之公認．舉凡各種胃病．均可治愈不發．每盒一元半

▲黃山健骨草 主治風濕骨痛．寒濕凝筋．骨節酸楚．手足拘攣．半身不遂等症．輕等一包即愈．重症二服斷根．每服一元．

▲嫩膚玉容丸 是丸為白嫩肌膚之內服奇藥．任何奇醜皮粗面黑之人．服後皆可化為美男美女．令人生愛也．每盒二元

▲比德眼朦丸 此丸乃補目還光之聖藥．專治視物不明．頭暈眼花．星障翳膜．夜盲赤筋．一切眼科諸症．如法服用．立放光明．每盒二元

▲比德疝氣丸 凡男子先天不足．或傷於酒色．或由於遺傳而發疝氣者．痛苦難忍．此丸止痛收斂．滋補下元．服後恢復原狀．每盒二元

▲比德耳聾丸 此丸功能滋陰補腎．平肝降火．無論新起久患．連服旬日．立見耳竅透開．聾入清明．永不復發．每盒二元．

▲比德姊妹丸 此丸煖宮調經．化滯消瘀．不論經病輕淡．或先或後．血虛閉經．腰背痠痛．子宮虛冷．久不受孕等症．服之立奏奇效．每盒二元

▲比德痔瘡丸 此丸專治男女內外惡痔．不論遠年初起．乍愈乍發．服之收膿退腫．止痛除癢．軟化脫落．完全斷根．每盒二元

▲比德頸癧丸 此丸拔毒生肌．消痰散核．去濕養陰．無論何種瘰癧．已潰未潰．服之妊日收功．永無後患．每盒二元

▲比德止帶丹 婦女帶下之病．皆因風寒濕熱入於胞中．此丹善固真元．補精血．止帶濁．去濕散寒．常服健身美容．每盒二元

▲比德脚腫丸 脚氣水腫之症．皆因久居潮濕．飲食不調．脾理不固．此丸補血消腫．祛濕利水．連服旬日．其腫自消．步履輕捷矣．每盒二元

總代理 星加坡聯邦大藥行 大坡大馬路百九十二號 各埠大小藥房均售

德國製造男女猛力大補劑

雌雄生機腺

驅除衰弱之大元帥——打倒劣藥的急先鋒

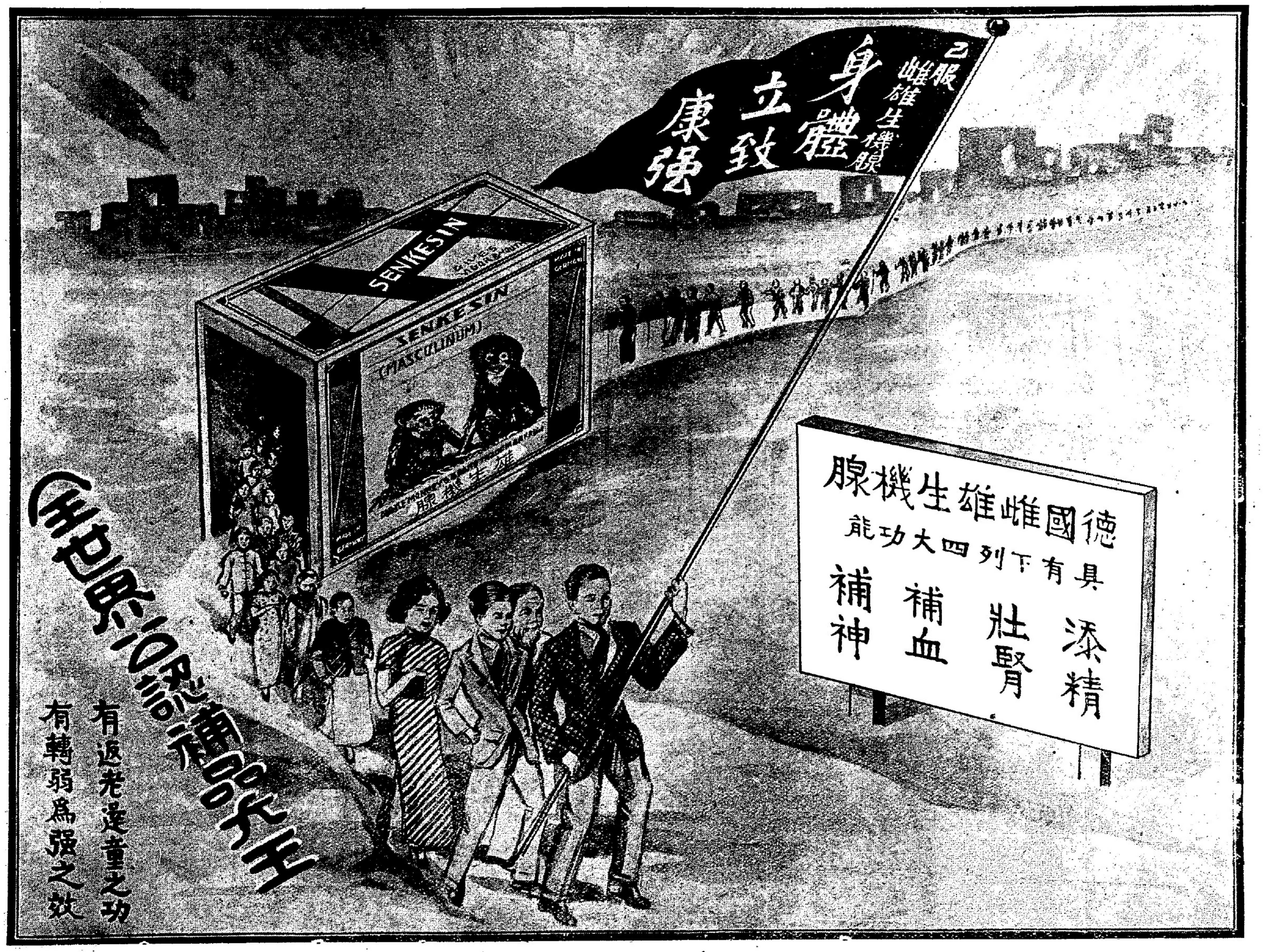

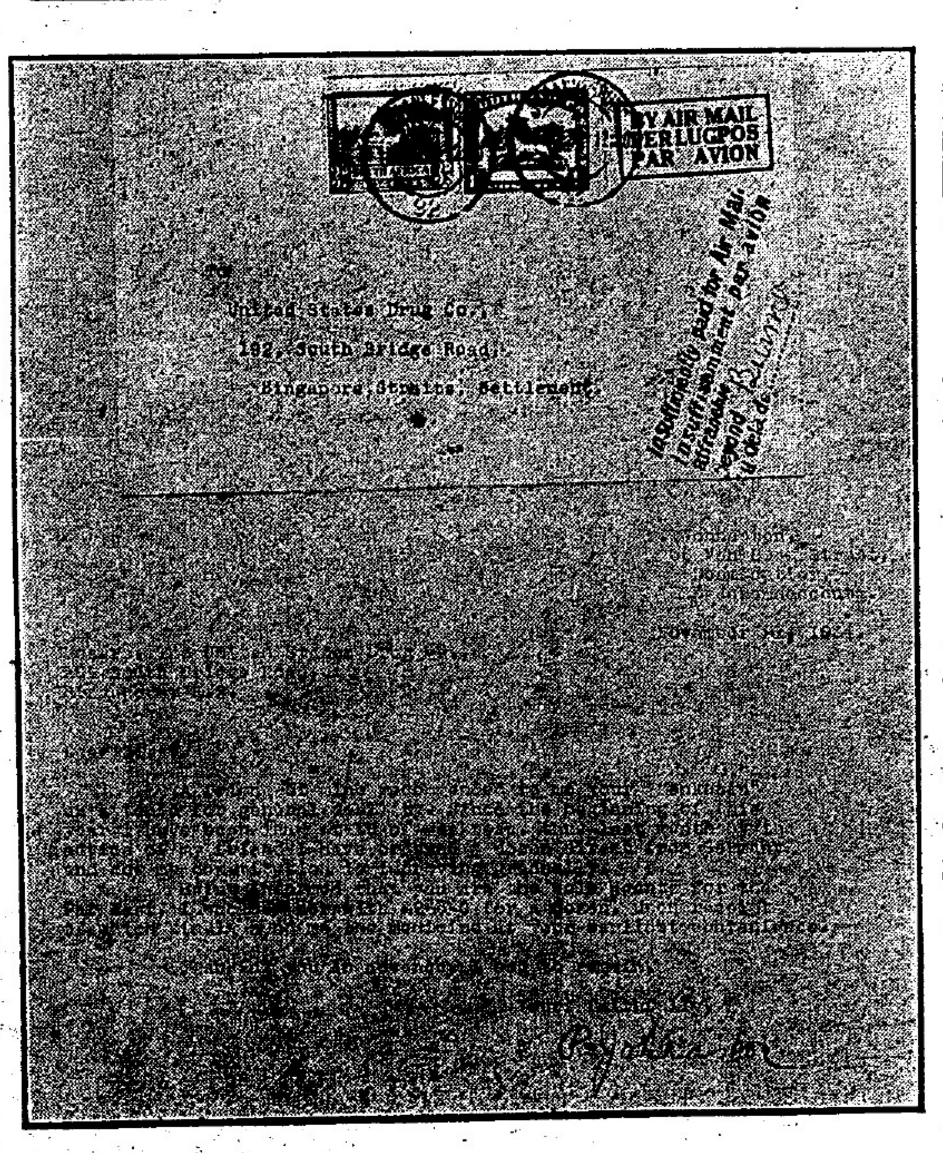

請閱驚人功効！

●中英荷暹德政府註冊專利 ●化驗給照
補力最猛 更有謝函盈箱盈篋為證

德國雌雄生機腺

與冒稱洋商改庄劣藥有天壤之別

一千萬人服用獲效 滋補原素之豐富

可見一斑！ 歡迎各界服者公判

「雌雄生機腺」大補劑係赫狄滿醫聖依據科學之原理．以充分之努力與不撓之奮鬥．孜孜數十年．已不知爰盡幾許心血．搜盡動植物性．一一分析化驗．所費耗鉅．究發見猿猴青春腺內．有一種極大持續性之驗壯成分．應用最新技藝．最新機器抽提分造．命名「雌雄生機腺」．藥力猛而性和．絕無禁忌及副作用．老婦服之．返幼受孕．少年服之．精神雄偉．藥力敵保十分．與東方人體極合．能直接冲動身體各部．勝服中國人參鹿茸．與普通之藥劑．丸操品不同！

一．設於試驗管中．實驗「雌雄生機腺」之藥質．則五分鐘後．血絲上浮．毫無渣滓．

二．依老狗實驗．則發見「雌雄生機腺」之藥力．能緊張陰口．開擴分泌．

三．以內服方法．應用「雌雄生機腺」於老鼠．則一星期後．筋肉回復．脫毛重生．奮勇好鬬．體重增加五分之一．

四．取同腹所產之家兎二頭．行飢餓絕食比較法．實驗「雌雄生機腺」之補力．則已服「雌雄生機腺」者．較無服「雌雄生機腺」者．其壽命延長十二日強．

五．內服「雌雄生機腺」十日左右．則氣力大進．血液稠紅．精液濃厚．耳目清明．飯量增加．

價目每盒三元．半打十七元五角

赫狄滿醫聖公開德國雌雄「生機腺」秘方

雞不及牛羊．牛羊不及壯犬．壯犬不及麋鹿．麋鹿不及猿猴．雌雄生機腺．純用抽出少壯猿猴精英．參以珍貴藥料秘製．經最新機器．百餘次手續製造而成．補力最猛．經醫學專家檢驗．含滋補力最富．適於培補身體．

中外要聞一

法意攜手大成功

畏懼德國囂惡

▲法國割讓菲洲領土　▲意相墨索里尼志得意滿

羅馬訊、法國與意大利由恐懼德意志而遂妥協、法國所犧牲之處甚多、意大利之讓步、除些細之點外、主要者僅爲居留鳩尼斯人之國籍問題、允諾「三代之後成爲法國市民」、然法國既割讓沙哈拉地帶八萬方哩之廣大地域於意大利、紅海岸蘇馬里琅之土地亦出讓、不僅如此、到達埃齊阿比亞國首都唯一鐵道之屬於法國系者、亦毫不顧惜、變爲與意大利共同經營、且認意大利在埃齊阿亞之產業殖民權、莫索里尼首相、恐不免私自得意、高擧祝杯也、此項法意妥協、乃由於希德婁主張變更現狀之外交、其中尤以「併合奧大利、造成人口七千一百萬之德意志」之策畫、致使法意恐怖而有之結果、在四千萬之法意、蓋皆不樂有人口較多六成之飛躍的國家、在其鄰境出現、此正如三十年前有名之法外相德加賽因德國問題、含淚割非於英國之締英法協約、作成世界大戰勝利之原因、巳死之外相巴爾都、及現任外相拉伐爾、關於意大利事、皆可謂能行先人遺教、此際吾人欲聞之事、爲不知希大總理之感想爲如何耳、

此姑置之不問、作者茲請解剖此際法國此次大讓步之內幕、問題之發端、爲大戰開始之翌年、英法俄以甘餌動意大利、便約參戰所締結之倫敦秘密條約、在其第十三條中規定「英法在非洲有損於德國而擴張領土之時、亦使意大利得公平之報償」、然至巴黎和會、美大總統威爾遜謂、「美國並未聞知此類談話、在此大會議中、二三國間之秘密條約等、當然無效、」因此、雖英國得面積九十八萬方哩、人口九百三十萬之地域、作爲委任統治地域、法國獲得面積二十五萬哩、人口六百四十六萬、而意大利則毫無所獲、(其獲得二萬三千哩百六十萬之新領、大體在歐洲、意大利以曾耗戰費二百五十億圓、死傷三百萬人而出戰、因乃移轉外交欲由英法得到直接報償、

但英國甚爲寬大、早有所讓於意大利、一九二四年將近於意領索馬利蘭之鳩巴河地帶割讓、更於一九二六年修正與意領里比亞埃及間之境界而割讓克夫達、約共三萬五千方里、意大利對此甚滿足、然法國則未有如此寬大、一九一九年由玻諾米、比修思協定之割讓、過於微小、對此不平之意大利、以種種理由、求由法國沙哈拉地帶割讓十餘萬方哩、法國謂將遮斷法領非洲之南北而反對、其後意大利又曾要求「紅海法港吉普齊及該港與埃阿比亞首都間鐵道之讓渡」及欲使承認在埃齊阿比亞內之發展權、蓋埃國一八八〇年爲在意國保護下之物、而一八九六年戰敗、意國勢降落、翌年法意英之勢力圈協定、於法有利、意大利根據倫敦協定欲返還其昔日之勢力、然而此次法國先容納沙哈拉地帶意大利要求三分之二、又在埃齊阿比亞亦承認意國經濟發展之自由、唯定「不損埃國之獨立」自己經營之鐵路、亦改爲共同經營、沙哈拉僅面積寬濶、經濟價値甚少、而產鐵煤棉花之埃齊阿比亞、則無疑爲意大利物資政策上重視之物、對於此獲物、意大利拋棄「在突尼斯意國人國籍由意國國籍法」之立場、作如前所述之讓步、地理上與意大利接近、有法人七萬五千、意人九萬餘、該問題之解決、爲着法國自身、爲着法意親善皆爲可喜之事、以上既將新法意協約中之領土關係解說既終、而今後之重大問題、恐爲協約中其他之點、即中歐不干涉公約政策及與大利問題之協調、將如何由兩國進行、國國外交上、由法意俄接近德國包圍外交之窮極的成功、究將如何乎、此爲今後國際上之有趣問題也、

西南政務會一五七次會議

▲國稅機關造報年度預算提前一個月辦理　▲一集團軍呈報各師編定政訓人員准備案

廣州六日訊、國民政府西南政務委員會、昨(五日)開第一五七次政務會議、出席委員鄒魯、李宗仁、張任民、區芳浦、林翼中、劉紀文、黃季陸、李蟠、陳濟棠、陳融、鄧青陽、列席中央執行委員會西南執行部秘書劉紀文、本會秘書長陳融、五省外交視察專員甘介侯、主席鄒魯、紀錄邱錦賢、曾綿澤、

報告事項　(一)本會秘書處簽呈、准廣東省政府函、爲接行政院抄發中華民國刑法函請轉陳等由、請察核簽一件、(二)本會秘書處簽呈、准廣東省政府函、爲接行政院抄發中華民國刑事訴訟法函請轉陳等由、請察核簽一件、(三)廣東財政特派員呈、爲職署編造二十三年度歲入歲出預算、擬照定限前一個月趕辦、其第二級審核彙轉、務於二月二十八日以前送署彙編一案、前經呈奉照准、分別函令各團稅機關照辦、茲値二十四年份開始、所有造報前項年度預算、報將屆期、擬請仍援前案提前一個月辦理、以免遲誤、呈一件、(決議)照准、(四)廣東省政府呈、據中山縣政府財政局長吳志強電報、梁縣長因病請假、由志強代折代行、茲梁縣長巳于儉亥出缺、縣內政務、仍由志強暫行負責等情、當即將中山縣訓政實施委員會、請任命楊子毅爲中山縣縣長原案、提出職府會議、議決照委、在楊子毅未到任以前、該縣政務、暫由財政局局長吳志強辦理、除電該會轉知楊子毅並電該縣財政局局長吳志強遵照外、理合呈報察核呈一件、(五)本會秘書處擬具陳鶴年與林五福堂因爭承新會縣屬上名大沙沙長安閘田坦、不服廣東省政府決定、提起再訴原案決定書一案(決議)照辦、

討論事項　(一)總司令部呈、據第一集團軍職部政治訓練處轉據第二軍第五師政治訓練處呈報、遵于一月一日實行新制、附送現任職員名冊及編餘人員名冊、分請備案給委等情、轉請核示到部、除令准暨分呈外、所有少校以上人員郭自剛李珊如二員、理合呈報察核備案、(次議)照派、(二)第一集團軍總司令部呈、據職部政治訓練處轉據第二軍第四師政治訓練處呈報、遵於一月一日起實行新制、附送現任職員名冊及編餘人員名冊、請分別備案給委等情、轉請核示到部、除准暨分呈外、所有少校以上人員吳舜農朱溥流(從金)二員、理合呈報察核備案、(決議)照派、(三)第一集團軍總司令部呈、據職部政治訓練處中校秘書繆叔民關於第一教導師政訓處呈、爲遺缺以林淦修等二員分別調補一案、經轉奉西南政務委員會令發林淦修黃維模派狀、自應遵辦、惟查該師政治訓練處、自改行現制後、已無訓育科長設置、奉發訓育科代科長黃維模一員派狀、自應繳請註銷、改發少校幹事派狀、以符編制等情、查核尙屬可行、理合檢具該員派狀呈繳察核分別註銷改委案(決議)照准、

東江民食恐慌之一斑

▲農村破產往時食飯現改食粥　▲鹽稅增加羅蔔腐爛無鹽可醃

汕頭訊、本屬糧食、素仰外地供給、雖農田豐收、亦有缺乏之虞、故多向蕪湖漢口暹羅仰光等處採辦、年來因蕪湖等產米區域失收、故潮屬米商、遂轉向福建石馬採購、其餘則仍賴南洋接濟、據一般米商所述、邇來食米銷途極形減少、其故皆因農村經濟破產、民窮財盡、貧民多節衣縮食、往時用飯者、現多改食稀粥、每日食三餐者現時均多縮食二餐、目下內地此種貧民、觸目皆是、如樟林一帶、均用帆船向石馬採辦、因此銷路大受影響、但銷數雖少、而米價未低跌、計洋米每百斤仍需七元餘、本地米亦售六元餘、考其原故、因源頭和平過重、兼在汕須抽米稅所至云、又惠來縣屬、在未受匪禍以前、山澤海利、頗足供給、迨赤匪蹂躪以後、城鄉洗劫一空、繼之連年南山匪氛未靖、地方擾攘、人民修築厝屋旣乏資本、尚須負担警衛隊等攤款、脂膏供罄、並以近年世界經濟恐慌影響所及、農村破產、商情慘淡、失業游民橫街塞巷、雖極度撙節、亦難免捱饑受寒、復因邇來海區鄉漁業失利、鹽稅增加、稅高於値、鹽田地荒、而爲農民重要副產之羅蔔乾、售外額鉅、現以鹽田荒蕪、有錢無鹽可買、坐使羅蔔腐爛、其次縣屬所出蔗糖、向皆運汕售賣、近因政府禁止出口、汕商白銀不能至縣購買、遂致糖價大跌、似此情形、正所謂禍不單行、全縣人民在此雙重不景氣籠罩之下、値此廢歷年關在卽、臘鼓頻敲聲中、個個垂頭喪氣、叫苦連天云、

二十四年度青島市施政計劃

▲過去設施偏重經濟方面　▲今後方針注重文化建設

沈鴻烈談

青島快訊、青島市近兩年來經濟文化各項建設成績頗著、各省市所組織團體來青參觀者、絡繹不絕、參觀後、對青市印象無不良好、此乃事實上之表現、蓋非虛譽、記者爲明瞭二十四年市當局施政方針、特於十七日赴市府訪晤市長沈鴻烈、承接見、對記者詳談如次、本人就任現職、巳逾三載、上溯十年十二月接收之期爲九週年、在過去九年中、因歷任長官之努力、一切均有進步、如人口接收時祇二十餘萬、今則增至四十餘萬、商店由二千四百餘家增至四千二百餘家、

大小工廠　由五十七所增至一百四十三所、進出口貨由一百餘萬噸增至二百四十萬餘噸、因此道路之增闢、水源之擴充、水道之安設、港務之增進、文化之設施、警備之支配等、莫不於順應環境中竭力從事、本人自任事以來、以爲欲求全市民衆悉臻正德利用厚生之域、當不應限於市區之建設、尤宜

普及鄉村　更不宜專致力於上層設施、尤宜兼及下層民衆、是以本人就任之始、即須發施政綱要若干條、其中最關重要者、有建設鄉村、施惠平民、優遇勞工、改良風習、發達港務、繁榮市面、修明政治、鞏固治安等規定、務使市區上下衆顧、一視同仁、三年來懸此爲的、

共策進行　現在市鄉區屬於港務者、如第五碼頭之建築、大小倉庫之擴充、船塢之設創、業務之改良等、於工商業之發展、莫不關係至鉅、屬於公安者、如分駐所派出所等年來共增四十三所、警報電話等巳設六十三處、其他各項治安淸潔設備、無不積極辦理、以期市民得以

安居樂業　屬于工務者、如市鄉各處道路網之完成、橋樑涵洞之普遍、上下水道之擴充、水井水壩之增設等、均有顯著進步、屬於教育者、如校舍之增築、期於村各有校、得以儘量收容、學額擴充、期於三年之內、得以完成

義務教育　其他如生產教育之推進、軍事訓練之勵行、民衆教育之普及等、無不積極邁進、故三年間、經費增至一倍有半、(教育費十八年度爲三十餘萬元、現增至七十餘萬)、屬於農務社、如推廣實驗區及特約農田之遍設、菓苗、菜苗雞種、畜種等之分發、以及病蟲害之驅除、各項農種森林之改良保護等、均於

農民生計　有密切關係、如各屬於社會者、如各區醫院之設立、農工銀行之創辦、合作事業之推行、貸款所之組織、平民住所建築、風俗習慣之改良等、所以優裕民生、間接即所以培植民德、至於財政方面雖極力整理、年有增加、至究以各項工程、教育、公安、交通等應辦之事甚多、深覺心餘力絀、仍本當

窮幹苦幹　之旨、以期達最後之目的、然以上各節、大抵偏於經濟建設、屬於物質者爲多、至欲達治民要旨、須養教兼施、年來本市人民生計、業經略具根基、故文化建設、實爲目前要圖、本人對於文化建設之方針、約分以下數端、(一)教育數量之普及、(二)教育實質之改進、(三)社會教育之勵行、(四)爲一般文化之提高、日內有暇、當再詳述進行之步驟云、

戒烟大王　到了登台大演
秘方所製之神效
十字標戒烟藥水
保家斷癮　絕無痛苦
如不見效　原銀奉還
雲寶記藥行出品
總行瓊州海口分行上海香港廣州石叻
總批發各埠會豐商店
各藥房藥店
均有代售

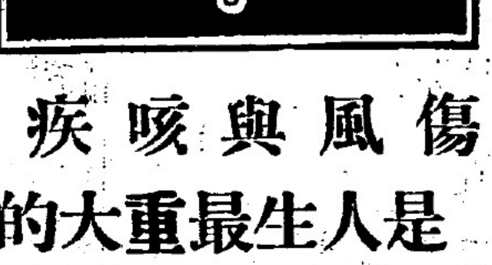
謹防傷風與咳疾
是人生最重大的任務！
科學界大發明
撲滅咳疾及肺結核病的研究
傷風之病、往往爲咳疾及肺結核病的先聲、世人常誤以傷風爲小事而忽之、以致病菌侵襲及於喉部肺部、而不幸成咳疾而成肺癆之危症、殊可慨也、是以世之智慧人及良醫、常急以馳名世界之紅十字飛機標衞生油吸入良藥、而治傷風喉痛等症、且以紅十字飛機標久咳丸、撲滅一切非常危急之咳疾、及一切非常危急之肺病、蓋此二種良藥、並非凡品、實爲救命之仙丹、立卽服用、則立卽減輕其病症、且有立卽痊愈之可能、不時購用是藥、實爲謹防傷風咳疾肺癆無上之要務、其藥力之神效、若有天助、其止咳滅菌止血化痰之力、實可令人驚奇不已、藥之所到、可以立止喉痒、可以立止傷風、可以立止咳嗽、可以立愈肺癆、實科學界之大發明也、
紅十字飛機標衞生吸入油　旅行用每罐二角　居家用每罐六角
紅十字飛機標久咳丸　每盒一元　每打十一元
痔瘡第一方　奇奇奇大奇、特奇、痔症治法、不用看面、不用剖割、不用針灸、不用過線、不用熏洗、不用飲藥、不用手術、不用他人、替代諸麻煩手續、只用自己指頭、先醮水或口涎、而後醮本戰艦標痔瘡藥粉搽擦之、自愈、愈後、保不復發、世間有如此簡單利便療疾法豈非大奇特奇乎、凡痔家、對此、應具有極深切之感想、可無煩本公司詞贅矣、定價、全料五元、半料三元、不折不扣、外埠郵費另加、
飛機標萬生堂大藥坊
總代理會豐商店

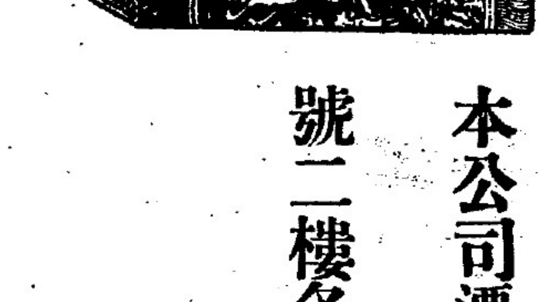

磨士大醫生印度草根丸金士鐸有限公司遷舖廣告
本公司遷至亞巴必麒麟即大坡單邊街門牌四十七號二樓各號　惠顧請移　玉步此佈
石叻　金士鐸有限公司謹啟
民國廿四年元月卅一日
THE W. H. COMSTOCK CO., LTD.,
47, UPPER PICKERING STR.,
(FIRST FLOOR)
SINGAPORE: S. S.

ABC 商標

卽將半香線又双快色
將移透移有的你
愛國冠最A更去有
國環靚B好買也
貨球喎C嚼哪錯
各埠唐洋貨店均有出售
質工優美　看口皆碑
迭受社會歡迎
爲國貨最有名之線衫
香港冠環球織造廠出品
枝行石叻香港街卅八號電話三八七五

▲保命紊遺精藥　每盒二元　遺精漏精爲青年之通病、若不速治、必至亡身、此藥風行全球、治愈數千萬人、君患斯症、其速購服、
▲密勒氏口臭露　口臭爲社交之障礙、卽夫婦間愛情、因此而影響不少、密勒氏口臭露行世五十年、任何口
▲猴標人參精　每包一元　此人參精係由國產人參提煉而出、統治身體衰弱、精神疲倦、食慾不振諸症、誠國產之補身良劑、
▲老牌補腦靈　每盒三元　腦爲思想之源、如用腦過度、久必變成神經衰弱之症、發起速服老牌補腦靈、服後記憶轉強、神智
▲比德眼朦丸　每盒二元　此丸乃補目還光之聖藥、專治視物不明、頭暈眼花、星障翳膜、夜盲赤筋、一切眼科諸症、如法服用、立放光明
▲比德疝氣丸　每盒二元　凡男子先天不足、或傷於酒色、或由於遺傳而發疝氣者、痛苦難忍、此丸止痛收斂、滋補下元、服後恢復原狀
▲比德脚腫丸　每盒二元　脚氣水腫之症、皆因久居潮濕、飲食不調、脾不消、祛濕利水、連服旬日、其腫自消、步履輕捷
▲比德止帶丹　婦女帶下之病、皆因風寒濕熱入於胞中、此丹善補精血、止帶漏、去濕散寒、常服健身美容、每盒二元
總代理　星加坡聯邦大藥行　大坡大馬路百九十二號　各埠大小藥房均售

商標廣告

啓者暹羅綱變境內隆興棧火礱所出之青鷹標米向已馳名遠近現今叻中米市咸推此庄爲冠蓋其米粒均係粉西施名穀製成顆粒既長圓匀色澤又極潔潤而且香甘適口同一米量而此米所得之飯比別庄爲獨多是以人皆樂購用之銷暢最廣此米來叻今由隆盛號經理并無分託他人茲更精益求精認眞揀選以期無負諸君之雅愛爰特將青鷹商標向當地政府註册登明並報俾得遐邇週知但恐有射利之徒以僞亂眞或僞作本棧商標或翻用本棧米袋或以彷彿相類之標希圖混冒用特將此商標圖式登明廣告如有以上各等情弊本棧定當控究　倘諸君子得知其作僞所在前來報明引證亦必不吝重酬合併聲明各宜自諒特此佈告

暹京(網咯)隆興棧(火礱)駐叻(代表)王書圖謹啓

中華民國十六年元月四日

香港 華商 廣華記紗織廠出品

超等線衫

金磅牌　丹桂牌

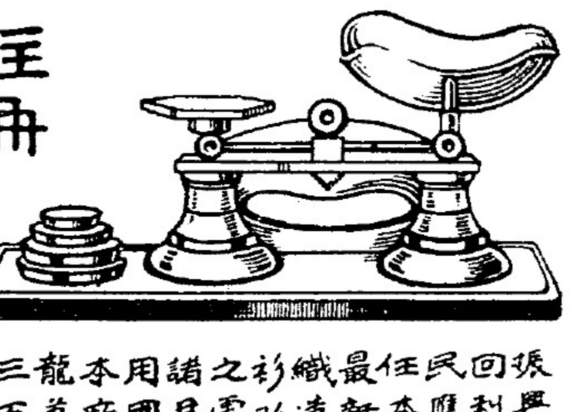

振興國貨挽回利權是國民應有之責任本廠持用最新式機器織造起手線衫以應國民之需求諸君愛國請用國貨本廠設在九龍馬頭角道三百五十一至三百五十五號電話五七四七二

星嘉坡漆木街廣安號經售

亞洲保險有限公司

洋面火燭汽車勞工與意外保險

THE ASIA INSURANCE CO. LTD
INCORPORATED IN STRAITS SETTLEMENTS
HEAD OFFICE NOS. 6 & 7 CHULIA ST., SINGAPORE.

近世保險事業日形競爭非集中雄厚資本不足取信於顧客本公司有見及此故與香港**康年·聯泰·上海·羊城·四大保險公司訂立約章所凡收入保務均歸五家公司共同負責**於此足徵本公司力量富強爲華人保險界之先進者也舉凡洋面火燭汽車勞工與人命的意外保險均可承保所有章程務妥善倘有過事辦理額外通融賠償爽快　諸君惠顧尚祈留意

總公司新嘉坡　分公司仰光潮水

檳城馬六甲吉隆坡怡保與馬來亞各埠均有代理

總理李亮琪　司理侯西反　副司理張兆鬮　啓

廿二年八月廿日

怎樣得獅子之魄力！

蔡元培先生嘗言：現代青年必須具有獅子之魄力，猴子之敏捷，和駱駝之精神，美哉言乎！，然而怎樣才得獅子般之魄力呢？，據一般輿論，以爲除實行相當運動之外，常以服用「獅子血」爲最有效之方法！蓋「獅子血」乃採用非洲獅子血精，提取其要素，和以貴重藥料而成，功能滋陰養血，補腎生精，健脾開胃，常常服之，必能精神強健，魄力偉大，不亞于獅子也！

石叻**總經理會豐商店**

各大藥行商店**均有代售**

一九三五年式

(精)(美)(時)(鏢)

上市了!!　!!

凡百款式陳設應市

益和興

承辦馬來亞空軍及英國戍軍鐘鏢工程

新嘉坡小坡大馬路四二九號

(即海南街口附近)

六六六標嬰孩萬金粉

是育嬰的唯一聖藥

是小孩子的福音

各藥房均有出售(價目每包二角)

嬰孩欲育　夜睡不宜　百病叢生　萬金藥粉　育嬰家庭

六六六標嬰孩萬金粉主治

大便閉結　肚腹絞病　傷風寒熱　腸風胃酸　失眠多啼

胃腸氣脹　食不消化　腹瀉嘔吐　面色青黃　疳積牙疼

及嬰兒出牙期發熱咳嗽等症業已救活無數小生命誠嬰孩之福星治病之至寶也

靜養爲佳　多啼必壞　骨瘦如柴　治病買快　不可不買

家庭常備此粉　可免求醫跋涉

星嘉坡大坡大馬路門牌第二百一十七號

廣利生代理發行

廣州市潘敬菴馳名藥品

老翁壯陽 種子丸	男子夜夢 洩精丸	男子金鎖 固精丸	女子調經 白帶丸	海狗補腎丸	耳鳴耳聾丸	一頭枝盒 烏鷄丸	二頭枝盒 烏鷄丸	四頭枝盒 烏鷄丸	四頭錦盒 烏鷄丸	六頭錦盒 烏鷄丸	健腎廣嗣丸	調經烏鷄丸	一頭枝盒 衛生丸	二頭枝盒 衛生丸	四頭枝盒 衛生丸	四頭枝盒 白鳳丸
六頭枝盒 寧神丸	六頭錦盒 寧神丸	六頭錦盒 三多丸	十頭珠珀 保嬰丹	八寶兒科 鹽蛇散	六頭雙料 茸坤丸	六兩八珍丸	六兩大補丸	六頭雙料 理中丸	十頭至寶 寧坤丸	十頭四製 益母丸	上頭仙露 菩提茶	光明眼藥散	痾嘔肚痛丹	二頭錦盒 補腎丸	四頭錦盒 跌打丸	

中西音樂

新出時代唱片

大鄉上市

十二期歌林新片　十三期新月新片　各牌時代音樂片　流行各期歌林片　流行各期百代片　壁架高亭鶴鳴片

一九三五

壁架坐檯旅行

新式唱機

(華貴)(價廉)(耐用)

李麗蓮　龔秋霞　黎莉莉　白虹　黎明暉　胡珊　王人美　陳燕燕　胡蝶　陳玉梅　夏佩珍　梅花館

電影明星

新出歌舞唱片

●●中西靈效藥品保君精神康健

▲代理廣州市天一閣花柳藥王良藥發行　花柳搜毒丸　珠珀撈犽散　五淋白濁丸

▲代理劉中正馳名良藥發行　斷根臭狐散　陰陽癬藥水　八寶祛風油　機器唱片油

▲代理天壽堂馳名良藥發行　海狗鞭健腎丸　調經姑嫂丸

▲代理立明氏馳名良藥發行　治男子腎部虛弱　女子一切隱病

▲代理德國高諸仁德大藥廠良藥　第一外科油　立止肚痛丸　蛇油寶臘膏　三蛇膽陳皮　參茸大生丸　婦科廣嗣丸　班中跌打丸　三蛇膽胡椒

保必靈藥片　傷風感冒　頭痛牙痛　凡痛必止　逢熱必退　藥到病除

▲代理天喜堂馳名良藥發行　老牌調經丸　治婦女各病神效良藥

▲代理廣州市關澄弼神效藥品　肥兒消積散　萬應備急丸

▲代理歐家全(藥精)皮膚水(各種)良藥發行

●●留聲機器唱片供君公餘遣興

促進人群幸福快樂服務社會取價公道零沽批發一律歡迎

◀統辦全球著名補身療病馳名藥品三千餘種各國留聲唱機粵伶歌舞明星唱片都五千餘種▶

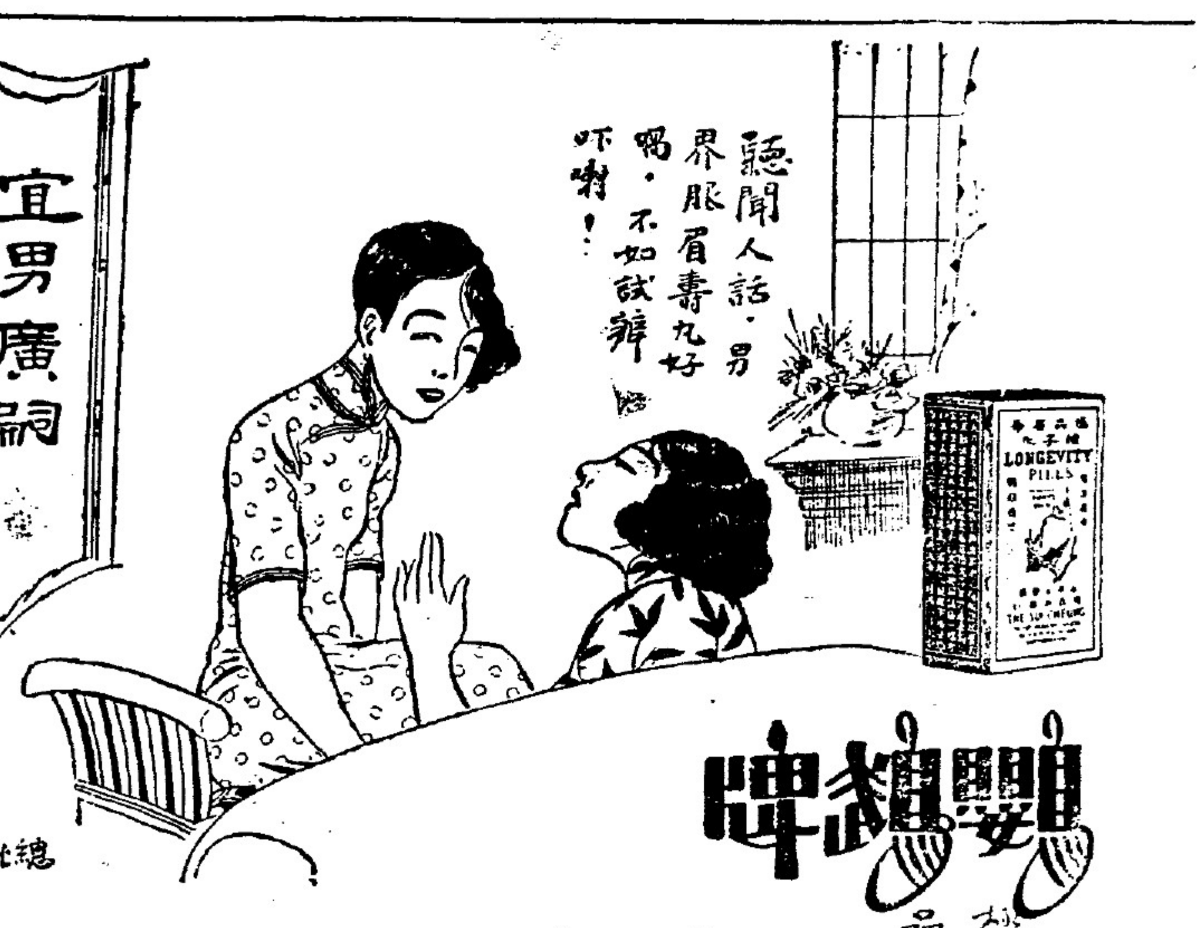

鸚鵡牌 極品

眉壽種子丸

總批發 香港永樂街瑞昌西葯行

總代理 石叻庇能坝羅 會豐商店

每盒二元五角　遠外埠商店大葯房均有代售

鸚鵡牌

返老還童 育亨賓 固本片

香港永樂街

瑞昌西藥行 總批發

此片擅能培元補氣，不同凡品，能補先天之不足，有再造生殖能力之功

與別不同，可以重造新生命

服之，人生不論造任何事業，非有強健體魄不可。育亨賓乃壯體之奇葯，護身之至寶也。

每盒一元，每打十元，各埠大葯房大商店等均有代售。

石叻庇能坝羅 會豐商店代理

中外要聞三

神農 瘧症發冷水

神農 治咳補肺露

中外要聞　三

東亞高等教育會議經過

▲並略述此行之觀感

蔣劉報告出席

南京訊、蔣夢麟劉湛恩出席東亞高等教育會議報告云、謹陳者、此次菲律賓大學與菲島高等教育會爲交換意見與聯絡感情發起東亞高等教育會議、邀請我國參加、夢麟湛恩奉教部令派赴菲出席、於二十三年十二月十二日自滬起程抵香港、嶺南大學代表陳榮捷博士登輪、偕同往參加、會議日期、爲十二月十八日至二十一日、在孟尼剌連續舉行四天、出席者除我代表、有日代表二人、菲代表百餘人、會中並無正式議決案、所討論者、如大學宗旨、課程教學等等、多關係菲島高等教育、但有一組織特別研究國際教育、以中菲邦交素篤、更當益謀親善、希望中菲兩國、將來多交換教員、互遣學生、實行文化溝通、在大會中、夢麟講演「中國高等教育」、湛恩演講「中國教育新趨勢」、陳榮捷演講「教育與人道」、會畢後、承菲島領袖、及我國僑胞邀往怡朗、碧瑤等地參觀、備受各界歡迎招待、其演講二十餘次、雖非回國、玆敬就此行感想所及、略爲報告如下・(一)、教育・自經美人治理三十餘年、首重教育、全島共有國立大學一所、學生六千餘人、私立大學六七所、學生萬餘人、中學一百二十所、小學一千五百五十五所、學生一百十二萬一千零二十八人、中學教員一千五百四十一人、小學教員二萬四千零七十六人、以人口一千三百萬計、每五百三十九居民中、有小學教員一人、每八千五百六十五居民中、有中學教員一人、現制小學七年、中學四年、大學四年、其教學方法、頗能適應學生個人與社會需要、尤注重義務教育、每一村落至少有學校一所、設備建築、係照政府規定、完全一律、三份之二學齡兒童、已入學校、故其教育頗爲普及、至其經費、中央政府以百分之四十充教育費、省以百份之四十至六十充教育費、地方則以中央與省之教育費全數中之二分之一補充之、因其教育費優裕、故其教育設施、得以積極發展、遂有今日成績、(二)政府商業及其人民生活、菲島政治、注重中央集權制、以積年之努力、美國已准其十年後完全獨立、現正舉行憲法會議、籌備組織新政府、因政治之修明、與其財政之績密、其商業亦殊發達、全島貿易、以糖及椰子油爲大宗・全國人民・從事糖業者計七十二萬人、每歲產量合菲洋四八三、〇二五、〇六九元、從事椰子油者一百十四萬七千人、每歲產量合菲洋二〇〇、〇〇〇、〇〇〇元、對外貿易、一九二九年出超額、合菲洋六三三、二一四、二三四元、一九三三年雖以世界經濟不景氣、出超額仍能保持合菲洋三四九、四六六、三三一元、故其經濟基礎、甚爲鞏固、國家收入年有增加、一九一八年計菲洋四、三七一、三三八、〇〇〇元、一九六年、計菲洋六、〇三五、一五二、〇〇〇元、一九三三年、計菲洋六、六七六、八七六、〇〇〇元、至其人民生活、因得天獨厚、物產豐富、糧食水菓、遍地皆是、稍用勞力、卽可溫飽、且衣住簡單、故生活問題、不難解決、人民安居樂業、鮮有飢寒之虞、(三)華僑狀況、菲地華僑、約有十萬左右、以閩省人居大多數、粵籍人次之、其歷史悠久、遠在明季西班牙人涖菲之前、經營商業、如食糧雜貨等類、在當地頗佔優勢、對祖國貿易輸出計菲洋一、六〇〇、〇〇〇元、輸入計菲洋一〇、〇〇〇、〇〇〇元、近來華僑有識之士、更多注重子弟教育問題、頗思培植商業專門人才、提高商業常識、以保持華僑在菲三四百年商業上優越地位、惟因受世界經濟不景氣影响、未免財力稍困、是在因勢利導、力謀團結、以上諸端、粗舉其略・總之・菲律賓爲新興國家、朝氣蓬勃、前途未可限量、中菲關係素深、都交復篤、此後似應力謀親善、互爲提携、藉樹遠東和平基礎、並保障寄居彼邦十餘萬僑胞生活、謹陳教育部、國立北京大學校長蔣夢麟、私立滬江大學校長劉湛恩、

國內十教授發表

中國本位的文化建設宣言

▲以不守舊不盲從的最大決心
▲檢討過去把握現在創造將來

（續）

這時的當前問題在建設國家、政治經濟等方面的建設既已開始、文化建設工作亦當着手、而且更爲迫切、但將如何建設中國的文化、卻是一個急待討論的問題、有人以爲中國該復古、但古代的中國已成歷史、歷史不能重演、也不需要重演、有人以爲中國應完全模仿英美、英美固有英美的特長、但他非英美的中國應有其獨特的意識形態、並且中國現在是在農業的建封的社會和工業的社會交嬗的時期、和已完全進到工業時代的英美、自有其不同的情形、所以我們決不能贊成完全模仿英美、除却主張模仿英美的外交、還有兩派、一派主張模仿蘇俄、一派主張模仿意、德、但其錯誤和主張模仿英美的人完全相同、都輕視了中國空間時間的特殊性、

日前各種不同的主張正在競走、中國已成了各種不同主張的血戰之場、而透過各種不同主張的各種國際文化侵略的魔手、也正在暗中活躍、各欲爭取最後的勝利、我們難道能讓他們去混戰麼、

三　我們怎麼辦

不、我們不能任其自然推移、我們要求有中國本位的文化建設、

在建設的進程中、我們應有這樣的認識、

一、中國是中國、不是任何一個地域、因而有它自己的特殊性、同時、中國是現在的中國、自有其一定的時代性、所以我們特意注別於此時此地的需要、此時此地的需要、就是中國本位的基礎、

二、徒然贊美古代的中國制度思想、是無用的、徒然咒詛古代的中國制度思想、也是無用、必需把過去的一切、所以檢討、存其所當存、去其所當去、其可贊美的良好制度偉大思想、當竭力爲之發揚光大、以貢獻於全世界、而可咒詛的不良制度卑劣思想、則當淘汰務盡、然所吝惜、

三、吸收歐美的文化是必要而且應該的、但須吸收其所當吸收、而不應以全盤的態度、連渣滓都吸收過來、吸收的標準、當決定于現代中國的需要、

四、中國本位的文化建設、是創造、是迎頭趕上去的創造、其創造目的是使在文化領域中因失去特徵而沒落的中國和中國人、不僅能於別國和別國人並駕齊驅於文化的領域、並且對於世界的文化能有最珍貴的貢獻、

五、我們在文化上建設中國、並不是拋棄大同的理想、是先建設中國、成爲整一個健全的單位、在促進世界大同上能有充分的力量、

要而言之、中國是既要有自我的認識、也要有世界的眼光、既要有不閉關自守的度量、也要有不盲目模仿的決心、這認識纔算得深切的認識、

循着這認識前進、那我們的文化建設就應是、

不守舊、
不盲從、
根據中國本位、採取批評態度應用科學方法來、
檢討過去、
把握現在、
創造將來、

不守舊、是淘汰舊文化、去其渣滓、存其精英・努力開拓出新的道路。不盲從、是取長捨短、擇善而從、在望善如流之中、仍不昧其自我的認識、根據中國本位、採取批評態度、應用科學方法來檢過去、把握現在、創造將來、是要清算從前的錯誤、供給目前的需要、確定將來的方針、用文化的手段產生有光有熱的中國、使中國在文化的領域中能恢復過去的光榮、重新佔着重要的位置、成爲促進世界大同的一枝最勁最強的生力軍、王新命、何炳松、武育幹、孫寒冰、黃文山、陶希聖、章益、陳高傭、樊仲雲、薩孟武、民國廿四年一月十日、（完）

爲陳嘉庚有限公司自動收盤事

承償劵接收及管理人命

存貨大拍賣通告

日期：一九三五年二月廿二及廿三日星期五及星期六每日上午十點半鐘開始

地點：本坡三巴哇律該公司製造廠內

啓者・玆有大宗上述公司所存貨物・將於上述時間在上述地點舉行大拍賣・有意購買者請依時蒞臨是盼・

貨物包括：各色各種皮料・鞋扣・鞋蹬・橡膠鞋底中國式黑天鵝絨面鞋・未成貨靴鞋・各款鞋釘鞋線・各項鈕扣・銅綫及電鍍綫・皮帽帶・鞋油潤油・各種大小濶窄絲帽帶・伸縮膠布・鐵線釘・機汽織造廠布線・車廂裝飾錦帶・美麗錦緞・花地毯・緞・印花布・樹膠帆布・元絨及天鵝絨鞋面・仿亞士忒拉根黑顏料・黃斜青斜紋布・各種雨衣夾裏・衣箱用具・鎖與鑰匙染色長襪・斜紋布夾裏・沙紙・綠色布・帶扣・阿碧氏瓷油・比高曬漆油・吊電風扇及座檯風扇・電手燈及駁接電綫・掛鐘・電熨斗・貯信籃・鐵錢箱・家用天秤及各色貨物・

各貨拍賣日可得參觀・說明書備索

一九三五年二月十二日

拍賣人　吧越有限公司啓

本藥房開設於滿淸同治五年・（卽一八六六）・聘有政府給證之高等化學技師・根據醫藥學配製各種良藥・發行・與一般投機家以不三不四之方法自製假藥・再自造某國或某醫生發明・而爲狐假虎威以蒙社會者不同・諸君可以智而辨別之・

神農金鷄鐵樹酒

本品製造在英京曾經海峽殖民地馬來聯邦柔佛政府註册星虎商標其所含物質爲有機性可溶酸化鉄規那精舒力葡萄酒及葡萄糖等功能補血健胃提神培元各酒莊俱有發售

本坡代理

老爺宮何長春　馬交街萬春和勳記　松柏街周蘭記　海山街永福安　吉寧街永生堂
戲館街萬春和珠記　松柏街李仁春　老爺宮李德豐　牛車水大馬路會豐商店　松柏街信義行

各埠代理

怡保同春堂　吉蘭丹保建春和　安順杏生棧　芙蓉格致藥房　笨珍黃濟洪　吧東萬春和

峇株巴轄　大馬路　大馬路　大馬路　蘇牙街　巴殺街　巴殺街　什勿勞
恒濟堂　廣壽堂　德萬春　萬生濟　長春藥局　德安棧　恆春藥房　延壽春　德安堂

蔴坡　二馬路萬和山　二馬路杏和堂　海圮街萬生堂　南洋公司

馬六甲　武吉街保和堂　板底街和生堂　板底街華濃藥房　雞場街保和春

吉隆坡　茨廠街廣衛生　茨廠街五洲藥房　柳城新街會豐商店　柳城新街松公司

腦妥

本品係德國立德大藥廠化製乃最新之催眠鎭神藥能治腦病性不眠或習慣性不眠且能使精神穩定

比國製造哮喘專藥

波木福

本品係比國醫學博士萬那氏處方・乃哮喘病之特效藥・

星嘉坡小坡大馬路三百號神農大藥房總發行

神農瘧症發冷水

本品係以硫酸金鷄納・硫酸美（金旁）・及陳皮酊等配成・能治瘧・去熱・止頭痛・

大一元　中五角　小三角

神農鉍質療痢汁

本品含有水楊酸泌・能將致紅白痢或濾痢之細菌殺滅・且有收斂之效・故爲治痢之最效藥・

大一元　中五角　小三角

神農治咳補肺露

本品所配製之物質・最適於熱帶所患之咳嗽・性和味甘・毫無麻醉毒質・

大一元　中五角　小角三

神農除痰止咳水

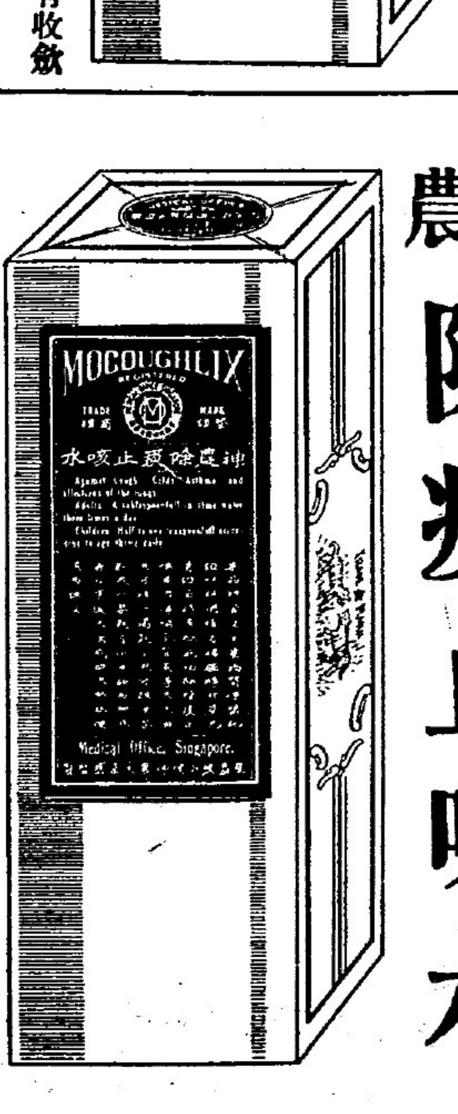

本品專治頑咳・或神經性咳嗽・

大一元　中五角　小三角

在前來報明引據亦必不吝重酬合併聲明各宜自諒特此佈告
暹京隆興棧火礱駐叻代表王書圖謹啓
中華民國十六年元月四日

公司 … 險保 …
THE A…
INCOR…
HEAD OFF…
總公司新嘉坡　分公司仰光　瀏水
板城馬六甲吉隆坡怡保與馬來亞各埠均有代理
總理李亮琪　司理侯西反　副司理張兆龢　啓
廿二年八月廿日

中西音樂
時代新出唱片 …
大十十 …
鄉三二 …
上各期期 …
市流流牌新歌 …
壁架高亭鶴鳴片　流行各期百代片　流行各期歌林片　各牌時代音樂片　十三期新月新片 …
一九三五
坐檯旅行架壁 …
新式唱機
（耐用）（價廉）（貴華）
李麗蓮　黎莉莉　黎明暉　王人美　胡蝶　夏佩珍
白虹　胡珊　陳燕燕　陳玉梅　梅花團 …
電影明星
歌舞新出唱片
一律歡迎
五千餘種◀

持
載
—今日爲教育專號—

必須能持下列的見解：
一，教學的對象是學生非教材，所教的是人，不是學科，尤其不是教

一，顧問會議 校長就教員中選聘若干人，組織一顧問議會（此名頗不恰意，如有更妥切之名可以不用之

準期每二星期開行一次

鯨標 物華油 能治百病

物華油是人類的救星！是病魔的勁敵！

石叻……中信貿易公司

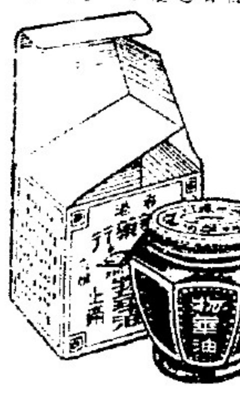

要性命者勿忘記

購備我施德之神功濟衆水，的確能起死回生於頃刻之間，重症連服四瓶，包保平安，爲全世界所知，賜顧者，請到新嘉坡武梅巴梳律，門牌第二十八號，電話第三四四三號，本批發所購買，或向各埠藥店聲明要眞正施德之神功濟衆水，免至爲冒牌假藥愼了性命，特此鄭重聲明，

始創製藥人施德之謹啓

伊尹氏喉症藥餅

名馳天下者久矣

蓋凡欲免外感傷風喉癢喉痛一切病症而殺除喉內各微生物者應常備而又常用此藥餅便能自保無虞又入影戲場或入大隊人叢之中須先將此藥餅一枚放入口內含之可無慮微生物由空氣中浮泛潛而入口中矣若於每晚臨睡時口含藥餅一枚亦可免各種喉症之發生焉

此藥餅各處藥房商店皆有發售

惟須小心提防僞貨假冒而已矣

英一九二八年四月十三號

鴛鴦寶

男用金色壯陽補腎

女用銀色調經種子

東方

救急扶危 痧嘔肚痛 四時感冒

六神木

各埠葯房均有代售

晨曦

總代理 各埠 會豐商店

星架坡分行 大坡漆木街 協泰綢莊

SAVARESSES CAPSULES INCORPORATED IN ENGLAND

五淋白毒菌之敵

士巴禮士五氏五淋丸

檀香油爲五淋白毒病之特效藥爲世界藥學士及醫學士所公認矣然粗製劣品不但效能不著且有損害腸胃之虞故患者不可不愼於選擇也士巴禮士五氏五淋白毒丸係以監製純淨之膜包檀香油而成能治急性及慢性白毒病與婦女白帶或膀胱炎等症其功效之靈驗及穩妥已經世界上各大醫院大醫師所稱道而許爲患白毒五淋病之妙劑故天下之五淋白毒病菌俱惡視此丸爲彼之敵者所注意焉

英京倫敦立雪洋行發行

南洋各大藥房俱有發售

本行總辦歐西各國藥料藥品價目格外從廉發售

衛生潤髮香膠 大減價 每樽 大二角半 小一角半

九思堂西藥房 山仔頂門牌十一號

TELEGRAPHIC ADDRESS. "SINCERE SINGAPORE."

Wholesale & Retail CHEMISTS & DRUGGISTS.

SUPPLIERS TO ESTATES. DISPENSARIES, HOSPITALS & MINES.

Sincere Dispensary Ltd. (INCORPORATED IN SINGAPORE) (BRANCH)

TELEPHONE Nº 6333.

11 Chulia Street. SINGAPORE.

總行電話六三八八號

分行山仔頂門牌十一號

電話六三三三號

◎本坡總代理 會豐商店 中西各大藥房

外埠代售處

柔佛坡 星羅藥房　峇株巴轄 德安棧藥房　麻坡 劉萬山藥房
馬六甲 保和堂　芙蓉坡 格致藥房　巴生坡 萬和堂
吉隆坡 萬生棧　安順坡 同安堂　金寶坡 金精氏藥房
怡保埠 會豐商店　檳城 會豐商店

SINCERE DISPENSARY, LTD. 59, HILL STREET, BRANCH, 11, CHULIA STREET SINGAPORE.

批發另價

九思堂西藥房監製

本藥房秘製各種靈驗藥品列後

藥品	價目
檸檬清凉瀉水	每支二角半
SINCERE'S LIMONIS DRAUGHT	25 CENTS PER BOTTLE
解血毒藥水	大每支七角 小每支四角
化痰止嗽藥水	大每支九角 小每支五角
SINCERE'S COUGH SPECIFIC	LARGE 90 CENTS PER BOTTLE SMALL 50 " " "
百補汁	每支一元
紅色補血藥丸	每支五角
清潤瀉油	大每支五角 小每支二角
清潤白瀉藥水	大每支一元 小每支二角半
清潤黑瀉藥水	大每支一元 小每支二角半
去積白瀉丸或餅	每支三角
哮喘嗽藥水	大每支七角 小每支四角
光明眼藥水	每支三角
先明眼精珠藥水	每支五角
湯火燒傷藥水	每支五角
風濕骨痛藥水	大每支七角 小每支四角
風濕骨痛追風藥油	大每支七角 小每支四角
治頑癬藥水	大每支四角 小每支二角半
治頑癬藥膏	大每盒四角 小每盒二角半
生髮香油	每支八角
治白濁藥丸	每支三角
洗口瘡傷爛藥水	大每支四角 小每支二角半
治糖尿藥粉	每盒銀二元
治花柳痛清毒骨藥水	大七角 小四角
去無名腫毒藥水	每支三角
去腐生肌藥膏	大每盒五角 小每盒三角
小兒去風肚痛藥水	大一元 中四角 小二角半
祛風膏	大每支三角 小每支二角
治口爛生滋藥油	大每支四角 小每支二角半
治熱帶脚氣藥水	大每支七角 小每支四角
小兒去風疳積散	每包六服銀三角
小兒生乳積藥水	每支三角
小兒肚臍藥散	每支三角
發冷發熱藥水	大每支七角 小每支四角
治痢疴止瀉藥水	大每支七角 小每支四角
傷風鼻塞藥水	每支五角
治熱帶脚趾痕癢藥水	大每支五角 小每支三角
清潤皮膚藥水	每支七角
立止牙痛藥水	每支二角
時邪去風藥油	大每支八角 小每支四角
去皮膚濕熱藥水	每支六角
立止頭痛症藥並餅	每支 大九角 小五角
治疳瘡藥水	每支五角
治汗癍藥水	每支二角半
治白濁藥水	大每支八角 小每支四角
洗白濁藥水	每支五角
刀傷止血藥水	大每支五角 小每支二角半
去腐生肌藥油	大每支四角 小每支二角半

特載

中學教育目標與中學教育的改進（二）

—今日爲教育專號—

▲(三)中學教育目標之聯貫性

教育是一種一貫的程序——整個的，連續的，上述各目標必須於中學教育的整個期間都能顧及之，不能間斷，不能分立，亦不能有所畸輕畸重，

就縱的關係說，例如健康的需要，顯然是在任何階段都是重要的，決不能說在某一年級可以不需注意，又如職業的訓練即在最初的階段或在專門準備尚須延遲之時都應視其爲教育之必須的和有價值的成分，再如公民及休閒教育在較初的階段自屬重要，而其中包有數方面之教育，有待于學生之成熟，所以直至中學之最後的階段亦屬不可缺者，其他目標亦莫不如是，

就橫的關係說，例如公民教育與職業教育彼此有不可分立之密切的關係，社會之有效的分子必須能立于公民職分的立場上看自己的職業，用自己職業的眼光看公民職分；彌漫服務的精神于其職業中，和世界的工作眞實地接觸以認識其有生命的文化，故一切設施絕不可使公民教育和職業教育有分立之危險，任一目標和其他各目標亦都有此等不可分立之密切的關係，

目標之分立，原爲施行和考核的方便，使其迹象可尋；並非對于整個青年的教育可直切橫斷地分爲若干部份，實際負中學教育之責者必須認清自己的工作：所教者是「人」；所期望的結果是「健全的國民」，

(四)中學教育應以實現中學教育目標爲主要的任務

中學教育應以實現中學教育目標爲任務，在理似不成問題，而事實上却大謬不然，無論教育行政方面或學校方面都在毫不思索地依着傳統的道路前進，宛若不知有所謂教育目標者然，

校長的責任在聘請會教書的教員，教員的責任在教書，學生的責任在讀書，在家所期望的結果在會考及格，和考入有名的大學，這是現在一般人理想中的中學教育，大家最關心的是大多數學生的算學和理化不及格，所謂及格是在五個題目中，至少有三個題目答得和教科書上所寫的一樣

至于學生的體格是否強健，有沒有公民道德，能否認識中華民族的文化，有無發揮和光大中華民族文化的傾向，有沒有謀生的知能，有沒有科學的常識，其行爲和思想能否不違背科學，能否習于勞動而以勞動爲神聖，有沒有高尚興趣以善用其休閒的時間，誰都不負這些責任，有些聰明的教育家會告訴你，誰也無法負這些責任，並且他們還可以告訴你，英國，德國，法國的學校都不甚重視這些事項，

你亦可以說，本來升學是中學的主要目標，只要能升學原可不必管這些事項，但是中學規程又爲什麼定這些目標，現在我們所以不必管這些事項，是因爲能升學的學生不需要這些事項，還是因爲他們升入大學後自然而然就會得到這些事項，事實告訴我們，中學的學生總有大多數不能升學的，這些不能升學的學生白作幾年「陪讀」得了些什麼益處，他們也不需要這些事項，

所以我們主張中學教育應以實現中學教育目標爲主要的任務，須認清，中學校是訓練青年心身，培養健全國民之場所，否則中學校如僅以準備升學爲任務，公家即無需辦中學，由學生請人在家補習，或入私人組織之私塾補習，凡通過大學入學試驗者即得爲大學學生，大學可以得到同樣的學生，公家却省了一大批經費，豈不甚善，

(五)如何實現中學教育目標

現在的中學校受傳統的科學精神所支配，完全是教材本位的，非學生本位的，倘使其改變方向，担負實現中學教育目標的責任，必須經過澈底的改造，否則難免南轅北轍的結果，茲就其各主要方面分別略述其應有之重要的改進，

a.教職員的態度，中學教育是普通教育，非人才教育，就上述之七個目標說，應爲個個青年所需要之教育，非爲一部分青年而設者，故世有主張延長義務教育年限至中學畢業者，因視社會經濟制度的關係固有大多數的青年不能入中學，惟力能入中學者，均應使其盡其資質之所限以獲得其所應得之益處，不應就各學科的內容劃一「及格」的標準，有二或三科不及格至兩次者即擯諸門牆之外，此種選拔人才之觀念必須糾正，尤須糾正者爲其對學生和教材的態度，最低限度必須能持下列的見解：

一，教學的對象是學生非教材，所教的是人，不是學科，尤其不是教科書，

二，教材是手段不是目的，

b.課程，此次改訂之課程，似曾相當的顧及目標之實現，例如體育和衛生之地位的提高，公民，史地和理科實驗，勞作，音樂，圖畫等時數的增加，但是一經各科專家訂定標準似已將原意完全失掉，各科專家總忘不了教材之邏輯的關係，多注重將習本科應知之材料，而不計及學習每項材料後所產生之教育的結果，所以每科的標準都是該學科內容的綱要，都是培養該科專家的基礎學程，絕不是實現中學教育目標的一種工具，因此初中衛生一科變成生理衛生，病理，公共衛生三種科學，按上列次序每年學習一種，勞作變爲籐竹工，土工，金工，木工，前每種學期學習一種，後二種每年學習一種，這在實施上都覺到不自然，却無達到「鍛鍊強健體格」和「養成勞動習慣」的把握，此爲實現教育目標之最大的障礙，各科教學必須以實現教育目標的眼光，另選材料，尤須顧及各項教育目標之聯貫性，

C觀察標準　教育行政官廳派遣督學視學校，應以實現教育目標之程度爲評定考成的根據，對于每一目標都分析爲若干具體的事項或條件，作爲視察的客觀標準，自可收提倡和督促之功效，

D行政組織　教育目標必須有以支配學校行政的組織，否則學校行政的組織將支配教育目標，倘若一個中學的行政組織之惟一的根據爲學科（例如，政務會議的主要分子爲各學科主任，）每一科目都有一種獨立的，負專責的管理組織（例如，各學科會議或各學科研究部），結果將陷於過于重視科目之本身，使每一教員都誤認自已之責任僅爲領導學生專精某一科目而非爲利用科目和學校活動以實理教育的各項目標，各學科分科的組織固非絕不需要，但必須有以補充其所不及且防止上述之流弊，其補救之法爲添設下列的組織，

一，顧問會議　校長就教員中選聘若干人，組織一顧問會議（此名頗不恰當，如有更妥切之名可以不用之一，每一顧問專負責就一種教育目標研究學校一切設施，所有實現教育目標的計劃由校長和顧問會議討論之，校長如能鼓勵各顧問自動地研究和設計並責以所能的責任，則在不妨礙校長的職權之範圍以內，定可大有助于教育目標之實現，

例如健康顧問專管考察學校各方面活動對于學生之健康的需要是否能適宜地顧到，故須注意到校舍之衛生狀況，學生的膳食，學生身體的姿勢，指定之自習工作的分量，體育的設備及效果，學生在校外之社會活動的種類和分量，生物學的教學，并計劃如何獲得家庭的合作以實現各種關于衛生的方案，

其他每一教育目標都設一顧問負責，

二，顧問委員會　校長亦可指定教員分別組織各項顧問委員會專管上述顧問的任務，此項計劃之利益在刺激大多數教員使各獲得一種較廣大之教育觀點，

就理論說，校長個人可以監視教學，指導學校各種活動，但實際上，大多數學校行政者常傾向于專致力于教育之少數的幾個方面，校長無論關於任何方面有極注意的或創始的工作，至工必至暫時忽略教育的其他方面，所以欲教育的各個目標均不致被忽略，則顧問會議或顧問委員會一類的組織確屬必要，且可因之獲得全體教員之合作，

(六)一切改革均須從此着手

人類任何一種活動，都預先有一種目標，然後根據目標選擇活動的方法，此本屬極自然之程序，何獨於教育不然，從事教育者可以不知有教育目標，有學生要升學即爲學生準備入學試驗，官廳要會考即使學生練習會考，日久弊生，羣歸咎于制度，乃競以改革學制相號召，豈非失之浮淺，故苟不於此點着力，無論制度如何改變，終屬換湯不換藥，衣冠雖改，精神仍舊，而期其有新的行爲產生，寧有是理，

(完)

懷遠君鑒：來稿收到，下期在本欄發表。編者

日夜 馬來語廣州話專科招生

取閱章程處

(一)牛車水廟仔街三十六號通志學校

(二)小坡大馬路三百二十九號大同照相館

民國廿三年六月七日

主任黃耀南

星洲通志學校啓

對學校體育衛生之建議（二）

穆藕初等

▲每學期應檢查體格兩次詳報各家長

▲膳食須師生同桌嚴禁庶務從中漁利

(七)學生往往在光線不足之處，或臥在床上看書，教室內課桌座次依照學生目力以分定前後者，更爲數絕少，

祇有以上諸因，乃產生次列各果，

(一)學生身體發育不完全，

(二)面黃肌瘦，舉動遲鈍，精神不活潑，如係用功學生，此等現象尤爲易見，

(三)在幼年青年時期，其害或未顯明，但衰弱之根已伏，一過中年，便覺精力衰頹，難任繁劇，

(四)年來青年，多患神經衰弱之症，煩惱，怯弱，猜忌，懶惰，其原因固多，而十五歲左右，身體正值發育之時，未能得着充分適當營業，不能不謂爲重要原因之一，

學生十七八歲以後往往成近視眼，昔德人俾士麥有言，「國家的命運，繫於青年，」今在校青年，已如此矣，其爲國家民族前途之隱憂何如乎，一處如此，他處亦未必不然，同人等深覺此項問題，萬分嚴重，用敢掬其至誠，略抒所見，敬爲全國數千萬在校兒童及青年，向學校當局請命，並願與同人等具有同感諸君，盡量發表意見，共圖救濟，以便彙集辦法，向各級教育行政當局建議，

茲就同人等一時所見到，且認爲目前即可以實行者，臚陳如次，

(一)各校檢查學生體格，每學期兩次，於學期開始後及學期終了前行之，應將一學期間，學生身體發育及健康情狀，分別報告於各生家長，如須家長特別注意者，並於報告書內說明之，

(二)各校對於廚役食品的購辦，儲藏，烹飪，及一切清潔情形，時常檢查，並於廚役，施以相當的訓練，

(三)由地方教育行政機關，延請富有經驗，及明悉本地生活情形之衛生專家，就不同年齡之兒童，擬定營養必不可少而又適合于經濟原則之每日食品單，此項食品單，亦可分出甲乙丙各類，任各校各就環境所宜，自由採用，

(四)學校庶務，不准收受廚役關於物質的餽贈，由地方教育行政機關令行各校，嚴厲查禁，

(五)學校先生與學生一桌同食，先生少學生多者，先生桌位不必固定，

(六)地方教育行政機關，對於各校衛生設備，每年派專家到校檢查一次或二次，隨時予以指導，

(七)地方教育行政機關，就所轄各校，學生身體發育及健康情況，每一學年終了，舉行總檢查一次，根據報告製成統計表，凡縱橫兩方，如區域，學校，學生年別，檢查期間，均互可相比較，藉此以定改進方案，

同人所見，大略如此，是否有當，不敢自信，務希海內賢達，不吝指教，穆藕初，沈信卿，沈叔逵，黃任之，楊衛玉，姚惠泉，江問漁等謹啓，二，三，七，四，(完)

中暹正期快輪

準期每二星期開行一次

穩固快捷客房華麗座位寬敞伙食茶水招待週到儎脚從宜諸君光顧格外歡迎

海興輪準陽歷二月十九號陰歷元月十六日到叻即日往 海口 香港 汕頭 廈門

海利輪準陽歷二月九號陰歷元月初六日到叻即日往 海口 香港 汕頭 廈門

中暹輪船公司 總代理石叻陳元利行 總經理香港多利順洋行 同啟

歸國僑胞注意

正期輪船

新榮華輪準陰歷正月十二日到叻 十三日開往 板城 仰光

總代理華成船務公司啓

水仙門二馬路門牌一百五十一號 電話三九二三號

老醫師

唐拾義久咳丸

△久咳易成癆

多咳則傷肺日久易成癆因癆而致命者不可勝數惟查治癆必愈之藥外國醫藥先進向無發明現祗有專門治咳老醫師（唐拾義久咳丸）經驗四十餘年後有革咳除痰之力接有防癆保肺之功正本清源舍此莫屬防徵杜漸特此忠告有咳諸君速服速服

廣州下九路唐拾義發行

慎防假冒 唐拾義久咳丸 如無驗與劵者即是偽品 世界各埠均有經售

專門治咳喘科

唐拾義

除根哮喘丸

此丸乃專門治咳醫師唐拾義四十餘年經驗良方專治哮喘氣促目瞪口呆聲嘶俯伏喘甚之時汗流如雨痰白而膠喉中有聲難以言語寢食俱廢毫無生趣一服此丸立刻喘止痰消且能除根免發誠治喘聖藥也

廣州下九甫 香港文咸東 父子大藥廠發行

南洋各埠藥店經售 總代理石叻大馬路會豐商店

廣生行雙妹老牌

各埠商店均有代理

油質爽潔 裝璜雅麗 用之送禮 十分名貴

固髮膠 生髮油

千日香頭水

國貨香品中之表表者

素馨水白蘭水玫瑰水檀香水皆爲本行上等頭水

雙妹嘜

版

好用銀色調經種子

星架坡分行 大坡漆木街 總代理 協泰綢莊

批發另價

九思堂西藥房監製

SINCERE DISPENSARY, LTD. 59, HILL STREET, BRANCH, 11, CHULIA STREET SINGAPORE.

雌雄康特寧

世界補品大王……

補腎強身「雌雄康特寧」

(一)三萬九千餘位世界名醫介紹!
(二)七千八百六十餘萬服者證明!
(三)一百萬金馬克保證功效優異!

●老翁服之——回復青春!精強力壯!
●老婦服之——容顏艷麗!還少姙娠!

人爲動物之一，四肢百體之組織，有如機器之結構，如一部份有障礙之時，他部份即發生連帶之關係，甚且全部受其影響，故胃力過弱者，則消化不良，而其結果則營養不足，以致精神萎頹，血液不足者則運行以滯，而其結果則脈息微弱，以致面色蒼白，腸多積滯者則排洩受阻，而其結果則內部腐化，以致發生各病，神經衰弱者則腦力不充，而其結果則思想遲鈍，以致遇事健忘，腎部虧虛者則精力稀薄，而其結果則缺乏快感，以致生殖無能，但以一種之藥物，治其一部之疾病，每不足以策萬全，蓋遇他部發生障礙之時，猶能連帶而影響及之也，

(認明盒樣)

雌雄康特寧 爲柏林生理學家百特康那氏最新發明之補腎強身聖劑!係採取動物精英及其他高貴補物配製而成，功能補血補精補腦益神健胃補氣壯骨強筋，老翁服之，回復青春，精強體壯!老婦服之，容顏艷麗，還少姙娠!曾經三萬九千餘位世界名醫介紹，七千八百六十餘萬服者證明!咸認爲功效卓越，堪稱補物中之翹楚!

舉凡 血虛氣弱，食慾不振，衰弱，腦力不足，記憶力減退，陽萎，早老，腎虧，早洩，遺精，發育不全，房事過度，耳鳴，貧血，女子月經不調，月經痛苦，月經過多，月經不至，乳房發育不全，不姙，子宮寒冷，毛髮早白或稀薄，脫毛，顏容早衰，赤白帶下，腰背酸痛等症，曾就多醫不能治愈者，一服「雌雄康特寧」立奏不可思議之奇功!一百萬金馬克保證，功效優異，如無效力，不收分文!

驚人之功效!

(一)一天之後，藥力達到胃部，食慾大振，飯量倍加，健胃之功已見，
(二)兩天之後，藥力達到腸部，排洩積垢，大便有通，消滯之功已見，
(三)三天之後，藥力達到血管，除舊佈新，血液鮮紅，補血之功已見，
(四)五天之後，藥力達到腦部，精神增進，治事不倦，補腦之功已見，
(五)七天之後，藥力達到腎部，生殖機能，倍覺雄健，補精之功已見，

(注意) (一)「雌雄康特寧」純爲補血補精補腦益神健胃補氣壯骨強筋之聖藥，絕對不含刺激性，担保與一般壯陽敗身藥不同!

價目每盒二元半打十一元

(注意) (二)服「雌雄康特寧」一二瓶，可產生半安士左右之精液，服丸愈多，精力愈足，故服「雌雄康特寧」一三星期後之人，生殖機能之雄健，每使服者爲之驚嘆不置也!

白肉靈

●白皮白面「白肉靈」——電影女明星，皮面每較常人爲白嫩，不知者恆疑爲出自生成?自影劇週報之「明星秘密」一文刊出以後，世人方知她們之白嫩皮面，乃係賴常服 Whitering「白肉靈」一藥所致!蓋因「白肉靈」係最新科學製造之白皮白面奇藥，不論任何黃臉黃膚之人服之，皆可變爲白皮白面之美男美女也!

●**白靈肉** 兼治雀斑酒刺及一切皮膚不美之點，治雀斑酒刺，一盒見功，治白皮白面，二盒奏效，男女可服，醫生化驗，在上海銷售多年，名媛陸惠珍小姐胥舉之爲「連城寶」焉，由是亦可見其價值高貴之一斑矣! 每盒二元，三盒五元八角，

必安氏止咳糖

立止 乾咳 痰咳 冷咳 熱咳 等症!

一服見效 無效還洋!

咳嗽爲人類之通病，患者每多忽之，殊不知久咳不止，難免釀成肺癆，以致犧牲性命，抱恨終天也，

必安士大醫生監製之止咳糖，係主治乾咳痰咳冷咳熱咳傷風咳百日咳之聖藥，功能化痰爲水，止咳生津，兼治喉炎肺炎肺葉糜爛等症，效力神速，當面見功!出世以來，全球採用，每年銷售遠東方面者，不下八千餘萬打，在世界各種止咳藥中，可謂銷數最多，亦可見其功效超羣之一斑也，且此片味甘適口，老孺咸宜，孕婦不忌，故家庭之中，如有數人咳嗽者，可以共同服用，毫不費煩，每盒一元

必安氏 保喉糖

此糖爲消毒滅菌唯一聖藥，患喉痧者服之，可以當面見效，時疫盛行之際服之，可避免一切時疫之傳染，與患病之人談話時服之，可避免一切病菌之傳播，且富有生香潔口之能，闔中細語時服之，可以增夫婦之情愛!與朋友談話時服之，可避除口臭穢氣之虞，是故，大宴酒樓，最宜服食!家居旅行，必須常備!可以避除發生疾病於無形!可以增進夫婦恩愛於不覺!誠老少男女必備之唯一良藥也，每盒一元半

必安氏白濁丸

主治新老白濁! 擔保一服見效!

此丸係用南美洲一號哥拜巴脂及華澄茄等配製而成，曾經專家證明，最能殺菌清濁，滅毒利尿，爲藥業中臨床實驗，咸認爲殺菌治濁代花柳藥一有效劑!治初患白濁，半瓶見效，二三瓶斷根!治半年後白濁，二三瓶見功，四五瓶全愈!出世以來，全球採用，在白濁藥中，能以獨樹一幟者，職是故也!每盒一元，三盒二元七五，

必安氏 白帶丸

男子曾作不潔之性交者，難免有白濁之傳染，而女子曾作不潔之性交者，則不免有白帶之發生!以故白帶一症，亦觸目皆是，初未有于白濁者也!特以普通女子，每多患之下不覺，祇見其美麗顏容，日益衰老，乳房日就萎癖，身體日形消瘦而已，蓋白帶亦爲摧殘身體之惡疾，任何青春女子，少艾紅顏，一患是症，必致飲食不振，玉容憔悴，年未老而鶴髮雞皮也!必安氏白帶丸，爲止帶清濁之聖品，主治赤白帶下，子宮炎膀胱炎等症一輕症半瓶見效，一二瓶斷根，重症一二瓶見功，三四瓶全愈，且有健脾消食之能，多服可有補益，誠可謂爲最完善之白帶聖藥也! 每盒一元

●「必安氏解毒片」

黴毒之來，每出於不覺，迨毒發之後，其毒素已幾遍全身，蓋毒菌蔓延，一傳十百，例如朝起之瘡疸，夕可變成疤瘢者，乃爲易見之外毒也，必安氏大醫生監製之解毒片，爲世界著名之清血解毒特效劑，主治楊梅瘡毒，花柳餘毒，魚口便毒，各種瘡毒，血瘤血癬，一切疥癩，以及所有血毒病，且有推陳致新之功，服少清毒，服多養血，不愧稱爲清血解毒之特效劑，

每盒一元

必安氏補腎丸

(一)動物精英化製! (二)各國醫生讚許! (三)英德政府註册! (四)全球服者證明!

老翁服之 返老還少
青年服之 如龍似虎

常服此丸之人，
●不怕三妻四妾!

腎者精液之謂也，凡人若無精液，則不能以生存，其重要過於血液!世多未老先衰之人，皆因精液不足之故，蓋精液爲營養四肢百部之要素，有類草木之於雨露，若雨露有缺乏之象，則草木不免有枯謝之虞，必安氏補腎丸爲必安氏大醫生監製之補腎奇藥，係用動物精英化製而成，曾經各國醫生讚許，全球服者證明，咸認爲功效卓越，培元補腎之要劑!老翁服之，返老還少!青年服之，如龍似虎!主治腎虧精寒，遺精夢洩，交合無趣，先天不足，後天失調，未老先衰，腦力不足，以及一切乏力衰弱之病!，普通之人，連服是丸半打或一打，則腎部可無虧損之虞，雖有三妻四妾，皆可應付裕如，享盡人間艷福，永保青春年華!

效力神秘一服見功! 如無效力不收分文!

每盒一元半打五元半

調經專藥 必安氏調經丸

老婦服之 還少姙娠!
少女服之 美顏健體!
常服此丸之人，包管兒女成群!

月經爲成年女子所必有，關係於健康問題至大!世多月經不調之女子，初則經期肚痛，飲食不振!繼而面黃肌瘦，顏容易衰!終至久年不孕，百病交集，直接足以毀滅自己之康健，間接可以影響夫婦之愛情!而把一生幸福犧牲無遺，致有抱恨終天之嘆!故舉凡稍有智識之女子，對於月經一事，必不敢偶存忽視之心!如遇有較前較後之象，抑或有肚痛頭暈之弊，必速服必安氏大醫生監製之調經丸，以理其血，而治其疾，蓋是丸爲世界著名調經專藥，曾經各國醫師讚賞，全球服者證明，英德政府註册!而風行各邦，無遠弗屆，尤以銷售遠東方面者爲多，以其藥料之配製，最合遠東婦女之體格故也!

每盒一元半打五元半

必安氏 補血片

血爲養身之物，血液充足之人，身體強壯，精神飽滿，否則，週身疾病，面黃肌瘦，故青年之人，血液較爲充足，肌赤面紅，身體亦較爲強壯!老年之人，血液較爲衰頹，肌黃面瘦，身體亦較爲衰弱!而且食慾每感不振，時覺疾病纏身也，必安氏補血片，功能製造新血，大振食慾!普通身體完好之人，服此片二瓶，可產生半磅以上之血液!同時對於飯量之增加，面色之紅潤，手足之溫熱，亦可於服後數日之間，接踵以見!曾經世界名醫「一萬九千餘人之證明，咸認爲產生血液之唯一奇藥!在世界各種補藥中，允稱功效第一焉，

每盒一元，半打五元半，

必安氏遺精丸

世界聞名立止遺精特效劑!

主治 有夢遺精，無夢滑精，色傷遺精，尿後漏精! 且有生精補腎之功能! 不同普通遺精藥!

一服見效!

連服是丸一打，永無腎虧之虞!

遺精爲性病之一，亦爲驚人之惡疾，患者面黃肌瘦，氣弱神頹，甚至生殖器日就萎縮，而缺乏作正常交合之能!歐美醫界，目遺精爲青年之大敵，亦爲滅絕人類之惡源!以其非特可以摧殘身體，消滅精液，抑且足以短促壽命，絕宗斷嗣!舉凡嘗患遺精之男子，其壽命必較普通之人爲短促，同時對於子嗣一項，亦每無延續之可能!而根據國際醫藥研究會之報告，世界民族之患有遺精一症者，已成普遍之象，但尤以近代之中國人民爲多!故近三十年來之中國人口，迄未有若何增加也!

必安氏遺精丸，爲主治有夢遺精無夢滑精色傷遺精尿後漏精之專藥，不論輕症重症，皆可完全治愈!輕症三四瓶可愈，重症八九瓶斷根!且有生精補腎之效，多服可以補身，與普通遺精藥水多服而手足酸軟者不同!舉凡普通身體完好之人，連服是丸一打，永無腎虧之虞也!

每盒一元半打五元半

●「必安氏補腦丸」

腦爲一身之主宰，握思想敏銳與思想遲鈍之機關，腦力充足之人，思想必甚聰穎，論讀書則過目不忘!論處事則智謀百出，已有操縱環境之魄力!復有改造社會之本能!反之，腦力不足之人，則思想必甚遲鈍，遇事而目瞪口呆!臨危而無計失策!已無深遠之思想!亦無宏大之計劃!土頭土腦，每隨波以逐流!混混沌沌，只供人以利用!二者相差天壤，無怪乎世界人類之複雜!有者爲豪傑英雄!轟轟烈烈，不可一世!有者爲庶人小子，百事莫舉，泯沒無聞也!必安氏補腦丸，爲補充腦力之第一聖藥!任何思想遲鈍極點之人服之，皆可變爲思想聰穎!遇事而知設法，臨危而不驚慌!同時記憶力大增，數年舊事，一憶卽解!飲食慾大振，身壯力健，百病消除，男女可服，老幼咸宜，堪稱爲補腦藥中之翹楚!

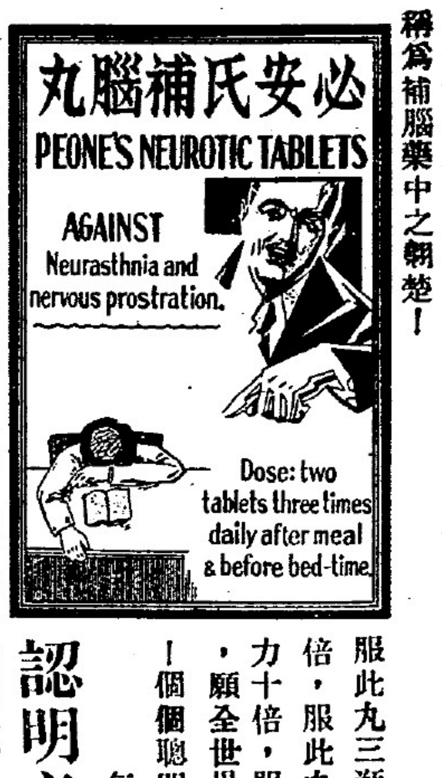

服此丸三瓶，可增加原有腦力四倍，服此丸六瓶，可增加原有腦力十倍，服此丸愈多，聰明愈好，願全世界老少男女，個個服食!個個聰明!

每盒一元半打五元半

認明必安氏名稱

●眼鏡標痔瘡丸

痔瘡爲腸毒症之一，亦爲消滅精液之惡疾!瘺血流膿，摧殘身體，非特痛苦非常，抑且有危生命!故近代醫界，對於痔瘡病之重視，已不下于任何惡疾矣!眼鏡標痔瘡丸，功能消毒愈痛，止膿止血，不論新老痔瘡，皆能完全治愈，獨富有清滅腸毒之功，直把腸內一切毒菌，消滅無餘!故除治痔瘡症以外，不論各種腸炎腸毒等症，皆能根本消滅!並且富有健胃消食之能，多服可以補益，誠今代痔瘡藥中之最完善配合劑也!

每盒二元。

眼鏡標 久咳丸

主治半年後咳嗽!

以及 **胸悶·氣喘·假性肺癆等症!**

(一)治久咳……半瓶見效 二三瓶斷根!
(二)治氣喘……一服見功 一二瓶可愈!

每盒售叻銀二元不折不扣

眼鏡標 白濁丸

專治半年後白濁!

妙在一服止痛 再服即愈!

每盒二元

大小藥商均售

本坡 會豐商店 廣利生 大東藥行 小坡天和堂 益和堂 萬安堂 仁愛堂 吉隆廣衛生 五洲藥房 怡保會豐商店 太平杏春和 英華藥房 檳城會豐商店 松公司 民濟堂 麻坡福安堂 劉萬山

德國漢堡 必安氏大藥行發行

中華民國廿四年二月十五日 星期五　　總滙新報　　第五張 第一版

南洋新聞 一

吉隆名紳張郁才 獨資創辦柏屏義立學校

▲十八週紀念將發特刊

本報駐吉隆坡特約通訊十四日發

柏屏義立學校、爲吉隆坡殷商張郁才先生獨資所創辦者、成立迄今、已十有八載、過去期間、造就貧苦學生、爲數不鮮、茲聞該校員生、因深感張校主之熱心教育、及將歷年來校中狀況宣告社會、藉求指教、故特於此十八週年紀念中、編一特刊、以爲紀念、茲探悉其內容、除刊有張郁才校主歷任該校監理、現任教職員、及學生學校生活之各種照片三十餘幀、與我國教育部頒給張校主之一等獎狀、圖等之外、並有校中各種圖表、歌曲、至於文字方面、則有學校概況及改進計劃、與雪蘭莪概況等譯作、並刊有該校學生之作文、書法、地圖、筆記、譯作、圖畫等成績、全書七萬餘言、現已寄交星洲排印、印就之後、將分贈與各埠之學校團體、以求指教云云、

有「小婦孺」別號之 暹羅彭世洛府現狀

▲坤巴浙之廣播演講

暹京六日訊、彭世洛府人民代表坤巴浙、本月一日在無線電廣播演講彭世洛現狀、其詞如次、

古時、彭世洛府係一戰爭之重地、係一附屬之府區、同時在烏隆意錄納王朝領有首都之地位、更重要者、彭世洛府爲三百年前在緬軍手中奪回暹國江山以造成暹國獨立之那萊萱王之出生地、據此彭世洛府屬係暹國所領各府區中最爲重要之一、

▲境界　府會設於難河兩岸、全府所轄地界、計北方連程逸府、東方鄰法界、黎府及碧汶府、南方與披集府相接、西方則有甘烹碧府及洛坤素旺府爲鄰、得府積廣約九五四、七七〇平方基羅米突、本府地勢、五分之三爲平原、餘者皆係高阜與山峯之地、

▲河流　本府之河道、共有二條、一爲難河、一爲榮河、終年有水流、惟在旱季則較淺、火輪不能進行、此外有比較重要之支流多條、如甲萬奔諸港、(在蓬披藍縣區內)、及萬繳港(在挽拉廿縣區內)等是、此種支流、有淡水魚類頗富、

▲山脈　本府所有山脈皆無雄壯高偉者、以在那空泰縣及巴目縣區爲有多名者、厥爲加揚山、高三九〇米突、裝隆山及挽蒙山等、

▲瀑布　本府之瀑布、著名者有景撈瀑布、高十二米突、在蓬披藍縣區內、根景北貝瀑布、高十三米突、景鋒瀑布、高十米突、該二瀑布概在那空泰縣區內、旺諾娘信瀑布、高十米突、在巴目縣區內、上述之各瀑布、風景幽美、將來如自治法施行後、深信此項瀑布將被利用以發電、供應實業界之發展也、

▲氣候　本府之氣候、每年雨水最多時期爲七月至九月間、估計每年之雨量在一〇二一—一九八立方生的米突之間、氣候則寒熱頗爲不均、季普遍時期、約華氏百零四度、有時達華氏百十度、寒季亦寒、通常爲華氏六十五度、但有時亦降至四十五度者、

▲物產　本府之物產以米穀及木材爲大宗、此外各種鮮菓亦多、本府之牲畜有黃牛、水牛、豬、馬、鴨、野獸則有虎、象、鹿、猿、野牛、野豬……等、此外以淡水魚類爲最多、本府之礦產、政府方面仍未着手調查、因此不敢指斷本府富有何種礦產、惟據居民所發現者、則有銅、錫、鐵、此項礦產、多被發現於靠近山峯之地帶、倘政府加以詳細調查後、不能不發現豐富之寶藏也、

▲職業　本府居民之職業、多務農業、捕魚、園藝、至于經商大部份多落於中國人掌中、

▲交通　本府交通、陸上則有火車經過本府、惟惜無公路通達車站、因此對於陸上運輸以及縣署來往、頗爲不便、自彭世洛府創立以來、似乎未聞見有建築公路之任何擬議也、在昔彭世洛府本爲直轄之府區、但而今竟爲「小婦孺」矣、至于水道、在水季則利用難河及榮河運輸米穀及木材、但在旱季、則感不便、

▲設縣　本府所轄共有五縣及一分縣、計一府縣、二蓬披藍縣、三挽拉廿縣、四巴目縣、五那空泰縣、分縣則爲挽甲通、

▲人口　本府居民總數、計男性六六、一〇八人、女性六五、八一七人、合共一三二、四二七八、包括外籍人在內、倘以外籍人區分、則有中國二、八二四人、西人二名、日本一人、

▲宗教　本府居民大部份崇信佛教、此外亦有信仰天主教、耶蘇教、及吠教者、

▲教育　本府之教育、目前男子方面已授至七號書之程度、本年將增闢八號班、至于女子教育、則僅僅六號書而已、以上所言、爲普通教育、至於專授專門知識之學校、則有、一、初級師範學校、(男校)二、初級師範學校(女校)現仍附設於普通女子學校內、未予獨立、三、初級農業學校(共有二處)、四、初級手工業學校(一處)、本府共有六十九區、施行強迫教育已遍、目前所有之平民學校共有百二十三所、此外美國人所創之學校一所、華文學校一所、基於教育統一之故、深信本府將來必能擺脫其「小婦孺」之地位、而一躍與各府區同等矣、

棉蘭共產黨員 報告被放逐荒島經過情形

▲歷時匝月始行抵達荒島　▲一路均有警察看護前往

棉蘭訊、本棉巫人青年「鴨魯亞勿魯美士」氏、因犯有共產嫌疑、被當局逮捕、於去年十一月十九日、奉巴城政府之令、解往利辜閣之「丹拿美拿荒島」、本棉巫文不吐多日里報、最近接到鴨氏從「亞滿」島寄來通訊一束、敘述其被解送時之情形頗詳、吾人一觀其所言、便知其解送之情境及滋味矣、原函直譯如下、

「余被解送之時、係在去年十一月十九日、拜二在勿老灣埠啓碇、拜五日抵星洲、作余同行者、有一偵探長及兩名探員、廿三日船抵「丹戎布綠」(巴城海口)、巴城政治部、派出之荷警三名巫探四名、早已佇立候余、是晚拋錨停行、翌日即押余登岸、拘留於亞宏監獄內、余之親友到訪者甚衆、獄內亦因有犯共產嫌疑者四人、均被放逐八年之處分、一名實衣勿賴謙、一名亞勿底、一名涉多羅下拿也、一名亞末沙馬、廿五拜二日由獄押出、用囚車將余押儀巴城之火車站、親友到站送行者極衆、蒞集一隅、迫車抵步時、羣集於余之左右、隨意接談、對余慰藉備至、余甚感激、當日下午二點三十六分鐘、開往荒島之輪船、已升火待發、余被押上輪後、戚友多人、猶依依不捨、揚巾送別、未幾、船即啓碇、在未啓輪之前、余之摯友也棉氏、及拿文氏、與余作最後之見面、至今思之、猶有無限之感慨、晚上六時抵井里汶埠、爪埠、余有友惹拿魯連衣氏在此、彼曾以若干銀幣贈我、但被押余之政府人員干涉拒絕、船在井里汶停泊一宵、翌日下午二點半、余被押登陸、往蘇拿懷也監獄、入荷人監囚房、此獄內有共產黨員五人、經已被判徒刑者、一爲蘇魯里也育氏、五年、一爲蘇丹萬述、八年、一爲蘇丹扇傘羅十年、一爲亞衣魯連八年、一爲怒連八年、翌晨八時、用電車儎往碼頭、又登一警察火輪船、上佈滿無數警察、船面均爲警察宿舍、警押余入一極度黑暗之房中、房寬四密突與六密突門、又無窗門、密不通風、住居其間、頗以爲苦、此房位於船內機器房之側、通風之處、僅一入口之小道、該道窄狹而長、僅容一人通行、欲遠賜外間、殊非易事、船內有先余而至之被放逐者、計男子十九人、女子三人、又小孩一名、係被放逐者之兒子、因年紀大小、未能離開父母也、船上職員、未曾禮待余等、刻猶憶在蘇拿拉也監獄時、警察曾攜備鐵鍊數條、以防余之逃脫、謂余如敢在獄中或在輪上與人打架、即以鐵鍊縛余、及今思之、往事猶歷歷在目、此輪啓碇後、連行四日四夜、從未稍停、據船中人言、要經亞門島往浮羅施頓、及浮羅施頓、裝儎粮食煤炭等物、十二月廿一日下午七時、到亞門島、即直頭上岸、余被押往一荒郊外之監獄、該監獄所在地係巴里、宜重馬路、待遇頗好、較之在船上時、有上下之別、監獄內因有青年番黎摩士氏、彼係自購船票至此者、彼係共產黨員、依力士也谷氏之姪、據押余同行者言、準備於一月三日、乘政府預備之火輪往利辜、不知草畢此稿之後、在船中尚有其他生活情形作成否、恐抵步時、或不能再與同被放逐者相見矣、船中人言、從此啓碇後、日夜不停開行、抵丹拿美拿島時、約在一月十一號間、余抵丹島、即陸續寄發消息與貴報、當余搭魯軒號火輪時、看見被監禁之囚犯十五人、彼等被鎖手鐐已三日三夜、猶未放脫一次、沐浴亦無之、尚憶得當我由勿老灣埠乘船往星洲時、看守嚴密、較之抵亞門島之後、完全兩樣、余手上之鐵鐐已解脫矣、下略、又同囚之中、有數名寄信往其家屬戚友、係屬私人信件、故從略不譯、

正在發育的兒童每日當
給他們牛奶以強其筋壯
其骨要牛奶須採用
企公紅字牛奶

承退聲明

啓者本坡新吧剎頂永記公司雞鴨生理原係陳啓發陳春興蔡美林藍亞八合創今因陳春興陳啓發藍亞八志圖別業願將永記公司歸割與蔡美林承受日後生理盈虧與退股人無涉至與街前來往賬目限一禮拜內前來理會清楚過期乃係自悞承受人蔡美林不干恐未週知登報聲明以免後論

承股人蔡美林　退股人陳啓發 陳春興 藍亞八 仝啓

民國廿四年元月十四日 (甲)

泰昌洋衣號緊要啓事

逕啓者本號生意經與合益堂接洽妥當凡我股東請於本月十六日下午七時齊集本號進行交易幸勿延遲如逾期不到者是屬自誤一經成交概與舊人無涉特此佈聞

石叻小坡大馬路門牌三百九十二 泰昌號司理陳思民啓

民國廿四年二月十三日

賣平書宣言

今年好世情 米平書又平 減價售一折 買多者便平

▲標點本：文學書類

言文對照古文觀止	四册	定價二元
言文對照東萊博義	四册	定價三元
詳註孝經	一册	定價二角
詳註詩經	一册	定價一元
白話註釋千家詩	一册	定價一元
銅版四書集註	二册	定價一元四角
古文評註	一册	定價二元
銅版詩經集註	四册	定價一元
詳註古詩源	二册	定價二元
蘇批孟子	一册	定價一元
文心雕龍	一册	定價八角
楚辭	一册	定價三角
板橋集	一册	定價四角
史記菁華	一册	定價五角
陸宣公奏議	一册	定價六角
絕妙好詞	一册	定價八角
唐詩三百首	一册	定價四角五分
曾文正公文集	一册	定價七角
曾文正公詩集	一册	定價三角
曾文正公家書	一册	定價一元
曾文正公家訓	一册	定價三角
曾文正公六種	四册	定價二元
曾文正公八種	六册	定價三元
曾文正公日記	一册	定價四角
曾文正公嘉言類鈔	一册	定價一元二角
經史百家簡編	一册	定價六角
斷腸詩詞	一册	定價六角
板橋雜記	一册	定價二角
六朝女子文選	一册	定價三角
正續詞選	一册	定價五角
隨園女弟子詩選	一册	定價六角
陶淵明詩話	一册	定價三角
註釋白香詞譜	一册	定價六角
孔子家語	一册	定價八角
隨園文選	一册	定價八角
隨園詩選	一册	定價九角
正續隨園詩話	二册	定價二元
閨秀詩話	一册	定價四角
逝水集	一册	定價六角

▲標點本：書牘類

四大惡訟師	一册	定價一元七角
標點新式公文新程式	二册	定價一元四角
國語註解秋水軒尺牘	二册	定價一元五角
國語註解雪鴻軒尺牘	二册	定價一元五角
白話註釋嚶求集尺牘	二册	定價一元八角
秋水軒雪鴻軒尺牘合璧	四册	定價三元
韓文公書牘	一册	定價三角
蘇東坡黃山谷尺牘合刊	一册	定價六角
俞曲園書牘	一册	定價五角
秋水軒尺牘	一册	定價五角
樊山公牘	一册	定價九角
樊山判牘正編	一册	定價一元
樊山判牘續編	一册	定價一元三角
八賢手扎	一册	定價五角
左宗棠家書	一册	定價六角
曾胡批扎	一册	定價七角
詳註內簡尺牘	一册	定價一元二角
商業謀事常識	一册	定價六角
常識白話書信	一册	定價四角
商業珠算秘訣	一册	定價六角
應用禮帖程式	一册	定價一元
新式契約撮要	一册	定價六角
商業新楹聯	一册	定價一元五角
學生適用簡易新字典	一册	定價六角
平民新字典	一册	定價一元

▲標點本：名著歷史說部

東周列國志演義	四册	定價二元六角
三國志演義	四册	定價二元二角
水滸傳演義	四册	定價二元
水滸續集	一册	定價一元三角
聊齋誌異	二册	定價二元
東漢演義	一册	定價七角
西漢演義	一册	定價一元二角
封神榜演義	四册	定價二元二角
西遊記	四册	定價二元六角
說岳全傳	二册	定價一元八角
紅樓夢	四册	定價二元八角
風月傳	一册	定價七角
雙美奇緣	一册	定價七角
平山冷燕	一册	定價七角
白圭志	一册	定價四角
鍾馗傳	一册	定價四角
駐春園	一册	定價四角
唐宮歷史演義	八册	定價六元
宋宮歷史演義	六册	定價四元
海上花魅影	一册	定價八角
兒女英雄傳正集	三册	定價二元二角
兒女英雄傳續集	一册	定價八角
儒林外史	二册	定價一元四角
蕩寇志	四册	定價二元六角
後水滸	四册	定價二元六角
紅樓圓夢	一册	定價九角
續紅樓夢	一册	定價一元二角
老殘遊記	一册	定價五角
今古奇觀正編	一册	定價九角
花月痕	一册	定價一元二角
青樓夢	一册	定價一元二角
崇禎慘史	一册	定價七角
鏡花緣	一册	定價一元六角
龍鳳再生緣	一册	定價一元二角
孟麗君	一册	定價一元二角
西廂記	一册	定價四角五分
宏碧緣	一册	定價六角五分
綠牡丹	一册	定價六角五分
三門街	二册	定價一元六角
粉妝樓	一册	定價八角
四遊記	一册	定價一元一角
英烈傳	一册	定價一元
大紅袍	一册	定價一元
小紅袍	一册	定價六角
宋太祖征南唐	一册	定價七角
七俠五義	二册	定價一元三角
小五義	二册	定價一元四角
續小五義	二册	定價一元四角
飛仙天豹圖	一册	定價一元
昭君和番	一册	定價九角
薛剛反唐	一册	定價一元
濟公活佛初三集	四册	定價四元
今古奇觀續集	一册	定價一元二角
薛仁貴征東	一册	定價六角五分
薛丁山征西	一册	定價九角
彭公案	四册	定價三元八角
二度梅	一册	定價六角
新紅樓夢	一册	定價一元
正德遊江南	一册	定價四角五分
五虎平西	一册	定價一元四角
五虎平南	一册	定價七角
覺世十二樓	一册	定價八角
羅通掃北	一册	定價四角五分
楊家將	一册	定價七角
飛龍傳	一册	定價八角
平妖傳	一册	定價壹元三角
蘇曼殊小說集	一册	定價八角
斷鴻零雁記	一册	定價三角
蘭花夢	一册	定價壹元二角
白牡丹	一册	定價八角
閨秀佳話	一册	定價五角
說唐全傳	一册	定價壹元
小英雄傳	一册	定價八角
梅夢豔史	一册	定價五角
缺月再圓記	一册	定價一元
金台平陽傳	一册	定價一元三角
慈雲走國	一册	定價八角
三合劍	一册	定價五角
草木春秋	一册	定價五角
花田金玉緣	一册	定價六角
笑林廣記	一册	定價六角
五女興唐傳	一册	定價七角
劉公案	一册	定價七角
金鐲玉環記	一册	定價五角
洪秀全	二册	定價一元七角
木蘭從軍	一册	定價六角
野草開花	一册	定價六角
三生姻緣	一册	定價一元
大明奇俠傳	一册	定價一元
飛仙劍俠奇緣	一册	定價八角
後西遊記	二册	定價一元六角
官場現形記	四册	定價二元二角
征四寇	一册	定價一元二角
三十三年落花夢	一册	定價四角
包公奇案	一册	定價五角
浮生六記	一册	定價三角
乾隆遊江南	二册	定價一元四角
萬年青	二册	定價一元四角
徐霞客遊記	二册	定價二元
八命沉冤	一册	定價四角五分
五代殘唐	一册	定價六角
劍俠奇中奇	一册	定價六角
後聊齋誌異	一册	定價六角
東晉演義	二册	定價一元六角
西晉演義	一册	定價八角
清朝全史演義上中下	六册	定價九角
明珠緣	一册	定價一元五角
永慶昇平	二册	定價二元八角
天雨花	四册	定價四元
武則天四大奇案	一册	定價一元一角
海上花列傳	二册	定價一元七角
施公案	四册	定價四元六角
七劍十三俠初二三集	二册	定價二元四角
花柳深情傳	一册	定價五角
鴛鴦夢	一册	定價六角
羣英傑	一册	定價五角
除三害	一册	定價五角
七星六煞	一册	定價一元二角
孫龐演義	一册	定價五角
樂田演義	一册	定價五角
第一情書	一册	定價四角
水石緣	一册	定價五角
雪月梅	一册	定價一元四角
兒女濃情傳	一册	定價一元四角
後列國志	二册	定價一元八角
隋唐演義	二册	定價三元二角
筆生花	四册	定價六元
金不換	二册	定價二元四角
鐵花仙史	一册	定價八角
萬花樓	一册	定價一元六角
女仙外史	二册	定價二元八角
施公清烈傳	一册	定價八角
柳樹春八美圖	一册	定價八角
小塘珠奸傳	一册	定價一元一角
恩仇因果錄	一册	定價一元二角
九義十八俠	一册	定價八角
八竅珠	二册	定價一元七角
十粒金丹	一本	定價二元二角
大破孟州	一本	定價一元二角
混元鉢	一本	定價五角
喜怒哀樂	一本	定價一元一角
繁華夢	一本	定價一元
雙鰥記	一本	定價六角
大八義	一本	定價一元二角
小八義	二本	定價二元
新兒女英雄	一本	定價七角
獅頭怪俠	一本	定價一元二角
俠義五飛劍 全	一本	定價一元六角
雌雄劍	一本	定價一元一角
秋水芙蓉	一本	定價一元五角
藍田女俠	一本	定價七角
乾坤義俠傳	二本	定價一元六角
漁村隱俠	一本	定價七角
飛劍奇俠傳	三本	定價四元二角
峨嵋劍俠傳	四本	定價四元四角
拍案驚異	一册	定價一元
夜雨秋燈錄	一册	定價一元
夜談隨錄	一册	定價八角
諧鐸	一册	定價五角
兩般秋雨盦隨筆	二册	定價一元五角
閱微草堂筆記	二册	定價一元五角
解人頤	一册	定價八角
螢窗異草	二册	定價一元六角
池北偶談	二册	定價一元四角
子不語正集	二册	定價一元八角
子不語續集	一册	定價七角
醉茶說怪	一册	定價一元二角
挑燈新錄	一册	定價四角
虞初近志	二册	定價一元六角
虞初新志	二册	定價一元二角
隨園隨筆	二册	定價一元八角
笑笑錄	一册	定價九角
清嘉錄	一册	定價六角
浪園筆記	一册	定價一元
奇聞怪見錄	一册	定價一元一角
聊齋志異外集	一册	定價一元三角
此中人語	一册	定價三角
寄廛雜著叢存	一册	定價九角
短編小說叢存	一册	定價一元二角
鬼話	一册	定價六角
快活林	一册	定價八角
怪話	一册	定價九角
滑稽世界	一册	定價九角
聊齋志異拾遺	一册	定價四角
野叟閒談	一本	定價八角
呻吟語	一本	定價八角
庸盦筆記	一本	定價九角
香祖筆記	一本	定價六角
正續[illegible]	一本	定價九角
桃花扇	一本	定價九角
燕山外史	一本	定價七角
牡丹亭	一本	定價九角
長生殿	一本	定價七角
燕子箋	一本	定價七角
紅樓夢傳奇	二本	定價一元五角
琵琶記	一本	定價六角

種數太多不能盡錄

石叻牛車水戲院橫街二十六號

永成書莊批發　一折再九折　批發另議

德國必安氏大藥行發行

會豐商店　松公司　民濟堂　蔴坡福安堂　劉萬山

商均售

"YOUNG-LIFE"

男女青春腺

產生青春腺，製造新精血！

世界第一，鹿茸補劑！

確有返老還童之功！

男服——生精補腎兼有補血補腦活筋補氣之功！

女服——製造血液兼有理中益神調經種子之效！

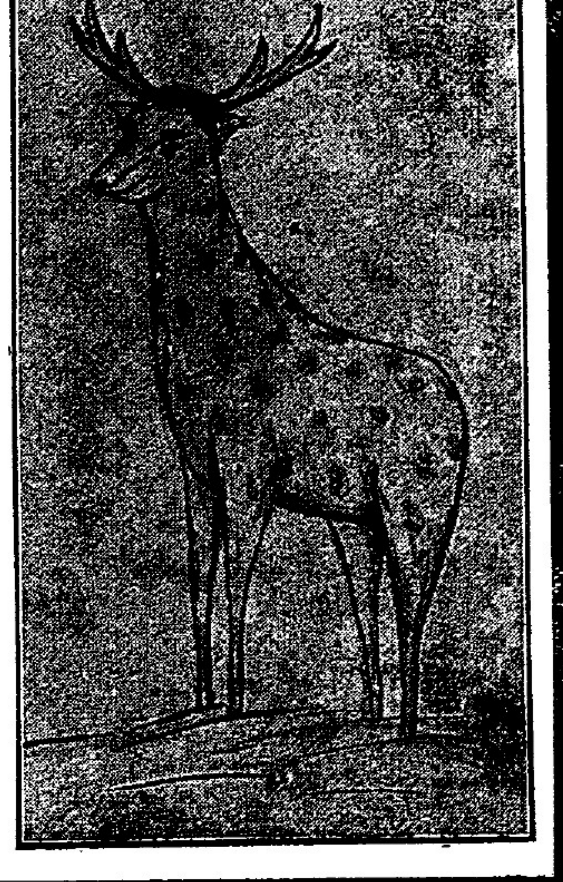

暢銷 南北美洲中國日本菲律濱 台灣琉球以及安南暹羅 **無遠弗屆**

各國醫師一致推崇！

中美英荷暹法六國政府註册專賣

堪誇為補藥中之領袖！

(一)凡人 皆愛慕青春・而恆有早失青春之象・玉容憔悴之妙齡女郎・面黃肌瘦之青年男子・其年歲固猶青春・其體質則已衰老・此皆由於身體機能缺乏青春腺以營養・乃致精血兩虧・老態橫生・徒有青春之名・而無青春之實・反之・體內青春腺比較充足之人・其精血必甚豐富・其體魄必甚康強・雖屆年逾半百之老翁老媼・其身體容貌却如少壯之人・而不失其青春之態・故凡人欲求身體康強・欲留青春永固・惟有補充體內之青春腺・多服富有青春腺之鹿茸海狗等動物・此經醫藥專家研究證明・亦爲常人所深悉者也・

(二)「男女青春腺」 YOUNG-LIFE 係採用北鹿及名貴補腎補血藥料與花旗洋參等配製而成・功能產生青春腺・製造新精血・衰弱者服之・回復青春！強壯者服之・青春永固！藥料揀製之得法・成分配合之適宜・早爲各國醫師所贊賞！復經中英美荷暹法六國政府註册專賣・銷行南北美洲中國日本菲律濱安南暹羅及南洋英荷各屬・名震一時・頗博盛譽！試觀各方謝函之紛至沓來・便可想見一斑！

(三)「男女青春腺」 分男服女服二種・男服之主要藥力・爲生精補腎・兼有補血補腦活筋補氣之功！女服之主要藥力・爲製造血液・兼有理中益神調經種子之効！男子服食一二瓶之後・生殖機能倍覺雄健・此即係精液充足之象徵・繼續服食五六瓶之後・顯見週身溫熱・面色紅潤・在火光下以照察指掌之血紋・較前紅多數倍！此即係血液充足之原由・繼續服食一打或二打之後・顯見容光煥發・肌肉紅滑・身輕足快・鬚鬍消失・而腦力敏銳異常・數十年前之事・一憶即解！同時身軀增高・體質增重・肌肉增長・陽物增大！完全呈露青春時代之雄偉狀態！雖有三妻四妾・亦能應付裕如！此即係體內青春腺已經十分豐足之表徵！是後每月服食一瓶或兩瓶・以補充平日勞心勞力之耗損・則精血兩皆充足・青春腺永久常固・身體康強・終年無患疾病！

(四)女子 服食一二瓶之後・週身必覺溫熱・不怕風寒侵擾・此即係血液充足之象徵！繼續服食五六瓶之後・顯見顏容紅艷・筋骨壯健・四肢多力・春意纏綿・此即係體內青春腺已漸充足之原由！繼續服食一打或兩打之後・則一切衰老之態完全消失・乳房肥大・臀部發達・身強貌美・宮暖陰健・雖屆徐娘半老・亦必風韻猶存！此即係體內青春腺已經非常豐足之表徵！是後每月服食一瓶或兩瓶・以補充平日勞心勞力之耗損・則血氣兩皆充足・青春腺永久豐滿・經調體健・一生兒女成羣！

價目……每盒二元 每打廿二元 **不扣不折 函購款先**

代理 **英美大藥行**
星洲海山街口大馬路二〇六號
(電話六八四四)(信箱五十九號)
B. & A. MEDICAL CO., 206, SOUTH BRIDGE ROAD, SINGAPORE.

各埠 **會豐商店** 吉隆 **余仁生** 各埠 **廣衛生** 小坡天和堂 益和堂 萬安堂

南洋新聞二

日商在南洋 企業資本之雄厚

……戰前的二千三百萬元・戰時竟達至一萬萬八千五百萬元・比較前激增八倍以上・日來由南洋輸入的貿易・也一……

……銷稅・輸入禁止或限制等方法・差不多都是對付日本商品之侵入・其次我們再來考察一下日本的

▲▲▲拓殖金融事業▼▼▼

的經營・全靠金融的運轉・日人對此方面・也極注意・並說金融問題・是……

暹政府推行經濟四年計劃 將辦農業銀行

▲各府擴設地方合作社
▲目的在救濟國內農民

暹京四日訊・據探得消息・佛歷二四七八年間・暹政府當局將創立一「農……

暹羅政府 有組織政黨說

同情合法

一般意見——組黨宗旨須有限制應有法規以爲準繩
違背憲政之政黨不准其生產

例之提出・查該條例之主要部份・政黨須受法律統轄・領袖不一定由議員充任・惟主要者須係暹人・行爲端正・未經法庭判消其參政權者・且須具有發揚憲政之決心者・尤應取得政府之認可者・其有違反立憲政體之任何政黨・概不准其產生・總之該項提案倘進入議會後・吾人必能聆見議員之正確意見也・

……里禮……式)
……IGH ……JAH"
此禮里啦惹式脚踏車係英國名廠所製造車身機件均用純鋼鐵製成故其堅強耐用尤稱第一而車身外……
……TD
……E

南洋新聞二

企業資本之雄厚

日商在南洋

東京訊・日人對南洋植極經營・此乃我可以想像得到的事實・因爲日本的侵略政策・有所謂北進與南侵兩大政策・也就是所謂大陸政策與海洋政策・・北進的目標是我們中國北部與蘇俄・南侵底的主要目標是太平洋・而此兩大政策・日人又主張不能畸重・必要兩者同時並進・所以對於南洋・也必定要積極經營了・誰其經營的情形・到底如何・是我們所不可不知道的・茲擬於此略爲攷察・在尚未說到他狀況之前・先爲敘述・・

▲▲▲南洋的富源▼▼▼

與其發開狀況・德國的某博士曾這樣說過・太陽的熱量與產物的幸福量是成正比例的・世界六千種的有用樹木・約有四分之一是在南洋・因爲豐富的熱・光・與適度的雨量・能使樹木繁茂・近來熱帶的特產物對於世界需要已著著大增・如橡皮・糖・麻・咖啡・金雞納・麻栗樹・椰子等・都是我們文化生活所不可缺之必要品・此外如鐵・石油・錫・煤油等的埋藏量也極豐富・水產物也很不少・南洋眞不愧是物產豐富的所在・至其開發狀況・・現在只爪哇的全部・非列濱的邏羅・安南的一部業已開拓・由整個的南洋說來・・只是百分之六而已・其中可耕面積・至少尚有百之三十未曾開墾・像這樣多的未墾地・若由企業方面說時・自然可以說是還在幼稚時代無怪日人要這樣注意了・而且現在南洋經營的產極大部分都是栽培企業・所以南洋實是最好的原料生產地・更爲工業國家所必爭・日人近來對南洋的積極經營・當然不是沒有原因的・現在可以看看・

▲▲▲日人在南洋的企業▼▼▼

日人現在南洋的企業・主要的是橡皮・麻・椰子・糖・茶・香油原料・米・木材等・此外就是鐵・各等鐵鑛・及珍珠・漁業等這些產業現在日人所經營的雖不見十分發達・然如橡皮園及漁業・日人頗注意於技術的改良・而煤油・木材・鐵鋼等・乃日人所最需要的原料・其所經營・自然也就特別有利・近年來因世界不景氣的影響・南洋土產大受影響・日人在南洋方面的經營・當然不也能例外・可是日人並不因此而灰心・對於南洋方面經營政府正謀與民間合作・就是官民合作的調查研究・準備大規作模的經營・至若說到日人對

▲▲▲南洋的貿易▼▼▼

那就更加可怕了・自歐戰以後・南洋已成了僅次于中國的日本商品的重要市場・現在我們試看看數目字上的事實・在明治三十年的時候・日本對南洋的輸出額還不過廿四萬圓・日俄戰爭後已增加・至大正元年時已增加至一百倍・輸出額已達到二千萬元了歐洲大戰・更給以千載一時的機會・由戰前的二千三百萬元・戰時竟達至一萬萬八千五百萬元・比較前激增八倍以上・日來由南洋輸入的貿易・也一樣的於大戰後看着進步・往不得日人要說以歐洲大戰爲契機・日人才開始發現了南洋市場・大戰終了以後・南洋市場仍是日本的大顧客・每年維持着三萬萬至四萬萬的輸出入總額的貿易額・不過爲着世界的不景氣・後來也漸衰微・一九三一年已減少至二萬萬左右・但自一九三一日本囘金融輸出再禁止滙價低落的結果・日本的輸出又已好轉・幾有凌駕往年盛況之勢・所以目下世界各國對於日本商品・俱謀抵制・如增加稅關・賦於一種傾銷從・輸入禁止或限制等方法・差不多都是對付日本商品之侵入・其次我們再來考察一下日本的

▲▲▲拓殖金融事業▼▼▼

的經營・全靠金融的運轉・日人對此方面・也極注意・並說金融問題・是南洋發展之鍵・只要金融能圓滑運轉・南洋的發展就可以順調的展開・日下日本的正金台灣・華商及三井四大銀行・都在南洋各地開設有支行・對於日本的滙兌日本之援助等有很大的幫助・日人在南洋的企業・如前所述有栽培業・鑛業・林業・漁業等・其中最盛的是栽培業・而最需要金融的轉運・也是栽培業・日人在南洋的企業投資合計有一萬萬元內外・溯這些投資都還不過二十年・也可以說是相當的發達了・

檳城飛行俱樂部會務報告

▼▼▼王佾雲女飛行家極受歡迎▲▲▲

檳城七日訊・檳城飛行俱樂部一九三五年一月份會務報告・已于今晨發表・該俱樂部本月指導飛行費去時間五十三小時・單獨飛行三十三小時三十五分・載客飛行及逍遙遊十八小時三十分・過埠飛行廿三小時三十三分・試驗飛行一小時三十分總共一百三十小時三十分・

一月間氣候晴良・飛行時間較前月尤長・該俱樂部長牛頓氏於一月十七日作其第一次單獨飛行・査南氏亦作第一次單獨飛行・葦爾遜醫生已完成各種試驗獲得殖民地甲種禮伸・

該俱樂部總教導格葦滑氏與哈巴氏於一月十八日赴星洲代表北部比賽攬球・而於翌日回檳・過埠飛行亦曾到吉隆坡・務邊・太平・阿魯斯打・及宋溪大年・兩飛機於一月廿六日到後逃一埠・由當地人士作逍遙遊・該兩機翌日囘檳・

殖民地總督湯馬斯爵士爲該俱樂部名譽會長・於一月九日偕同參政司柯達氏到該俱樂部參觀・空軍司令施密斯・偕同空軍隊長龍福・及飛行少校白拉頓亦來該俱樂部・十九二十日・皇家空軍第三十六隊四架飛機由龍福率來檳城・在飛機場作種種試驗・

吉隆坡唯一華僑女子飛行家王佾雲姑娘架吉隆坡VR・RAL來檳・而白杜爾亦架AR・RAH來檳・受本嶼熱烈歡迎・

本月十日星期日・如遇天氣晴涼時・本嶼人士將另有一機會作逍遙遊・飛機將于上午八時至十一時・下午四時三十分至黃昏時候起飛空中・欲作逍遙遊者・每次五元・可於屆時向該俱樂部買票・

將辦農業銀行

暹政府推行經濟四年計劃

▲各府擴設地方合作社 ▲目的在救濟國內農民

暹京四日訊・據探得消息・佛歷二四七八年間・暹政府當局將創立一「農業銀行」・資本預定三百萬銖・查政府擬創立之銀行・其主要之目的・純係救濟國內一般貧農者・並改善其處境・政府爲此組立一審查委員會・該會自成立以來・業經集會多次・已將各項事務審查完竣・且已呈國務院核奪中・同時政府方面將在全國各府區另設「地方合作社」・負責收買及銷售農民之農產品・所得之利益・則與農民均分・以免再受中間人之操縱也・此事亦經委員會審查完竣・惟何時着手・雖未有確定・但總不出來年也・・悉現時經濟部對於農民所受之困難・正在從事予與改善・其改善之方策・據經濟部長秘書乃他威所發表之談話稱・謂經濟部對於救濟國內農民事業擬有相當之計劃・此項計劃・依照前任部長披耶哥曼軍在議會中所宣佈之經濟計劃而言・亦可稱爲經濟四年計劃・因所預定施行之時間相同也・不過此項四年計劃・初步僅限於農民方面之救濟・繼將各府區之農業合作社・酌量推廣其範圍・目前所有之合作社計清邁府・程逸府・和富里府各巴眞府・及叻丕府等區・亦將另創縣區之分社・此項工作・業已進行中・此種分社純對於一般負債累累之農民・先予以救濟・分社備款予此輩中人提借・年息定九厘・查分社所備之基金・係由滙商銀行方面以七厘之年息揭借而來者・由政府爲之担保・在此外經濟部對於其他各事・亦逐漸在進行中・如改牛種・獎勵種棉・繁殖魚種・・・等・總之・是經濟部對於民衆在經濟上所受之痛苦・予以力謀解除云・

有組織政黨說

暹羅政府

情同法合

一般意見——組黨應有法規以爲準繩 宗旨須有限制

違背憲政之政黨不准其生產

暹京二月七日訊・暹國自實行立憲政體以來・一切措施・進行異常順利・國目前所缺乏之者・厥爲政黨之產生・國民對於此事・尤爲關懷・暹文各報皆有社論論及・政府方面則明白表示・政黨之產生・爲政府所熱望者・因其合有促進政治之性能也・至相當時期・倘有人出而組織政黨・政府將力促其實現・不過政黨之組立・則須由議會方面先行產生云云・該項事件・經一度之熱烈討論後・即行沉寂・議員方面亦無人提出此事・茲據最近探得消息・議會中有大部份之議員皆感覺有組織政黨之必要・因彼等鑑於議會中之爭論・仍缺乏整齊之秩序・同時所發於無謂之問題之爭論之時間・實未導來若何之利益也・惟有一部份議員則鑑於政黨之產生・倘無相當法律以爲裁制・則所得難補所失・甚或引起糾紛・至于現有之法律・對於組立政黨事・似乎無相常之利便也・據此・該一部份議員皆同意於政黨組織條例之提出・查該條例之主要部份・政黨須受法律統轄・領袖不一定由議員充任・惟主要者須係暹人・行爲端正・未經法庭判消其參政權者・且須具有發揚憲政之決心者・尤應取得政府之認可者・其有違反立憲政體之任何政黨・概不准其產生・總之該項提案倘進入議會後・吾人必能聆見議員之正確意見也・

請用

O.K. 南標

OK線衫

柔軟如絲 價值廉宜 妥當名稱 譯義OK

唐洋貨店均有出售

虎頭商標

虎頭線衫

爽滑幼結 適體耐用 色澤鮮明 絕不生毛

香港中和織業廠 叻行 星洲大坡單邊街三十一號 電話 二九二三

鹿標 保精益腎丸

精神恍惚 驚惕健忘

此丸有添精健腎補血強腦養氣益壽延年之功効

主治腎虧腰痛腳軟神經衰弱夜多小便夢遺頭痛等症

石叻庇能怡保 會豐商店

摩登小姐說：咖啡洋茶掺山水牛奶，其味又香又甜，確實是摩登飲料，并且飲了，能使你壯健。

山水牛奶

能使咖啡香甜，又能使飲者壯健。

禮里腳踏車

(啦惹式)

"RALEIGH RAJAH"

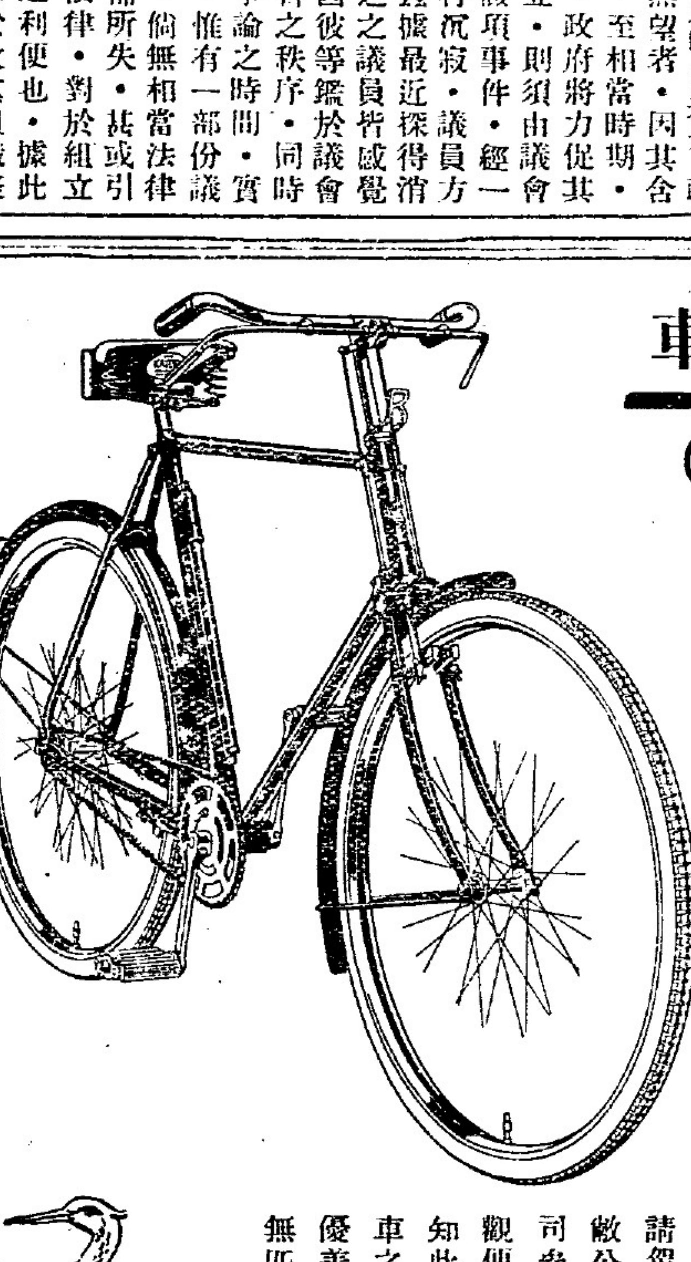

此禮里啦惹式腳踏車係英國名廠所製造車身機件均用純鋼鐵製成故其堅強耐用允稱第一而車身外觀又極美麗各項附件無不齊備以之旅行甚爲便利至於駕駛之自由引掣之輕快尤爲餘事焉

請駕蔽公司參觀便知此車之優美無匹

新嘉坡總代理 羅敏申公司

ROBINSON & CO., LTD

SINGAPORE & KUALA LUMPUR

THE RALEIGH

RALEIGH

THE ALL-STEEL BICYCLE

(二)「男女青春腺」……腎補血藥料與花旗洋參等配製而成・補

功能產生青春腺・製造新精血・衰弱者服之・回復青春！強壯者服之・青春

倍！此即係血液充足之原由・繼續服食一打或二打之後・顯見容光煥發・肌肉紅潤・身輕足快・黯黯消失・而腦力敏銳異常・數十年前之事・一一億即解

・身強貌美・宮暖陰健・雖屆徐娘半老・亦必風韻猶存！此即係體內青春腺之耗損・則血氣兩皆充足・已經非常豐足之表徵！是後每月服食一瓶或兩瓶・以補充平日勞心勞力之耗・青春腺永久豐滿・經調體健・一生兒女成羣！

B. & A. MEDICAL CO., 206, SOUTH BRIDGE ROAD, SINGAPORE.

各埠 會豐商店 各埠 余仁生 吉隆 廣衛生 小坡 天和堂 益和堂 萬安堂

純用上等藥料配製而成！功力準確！售價相宜！風行世界！名聞遐邇

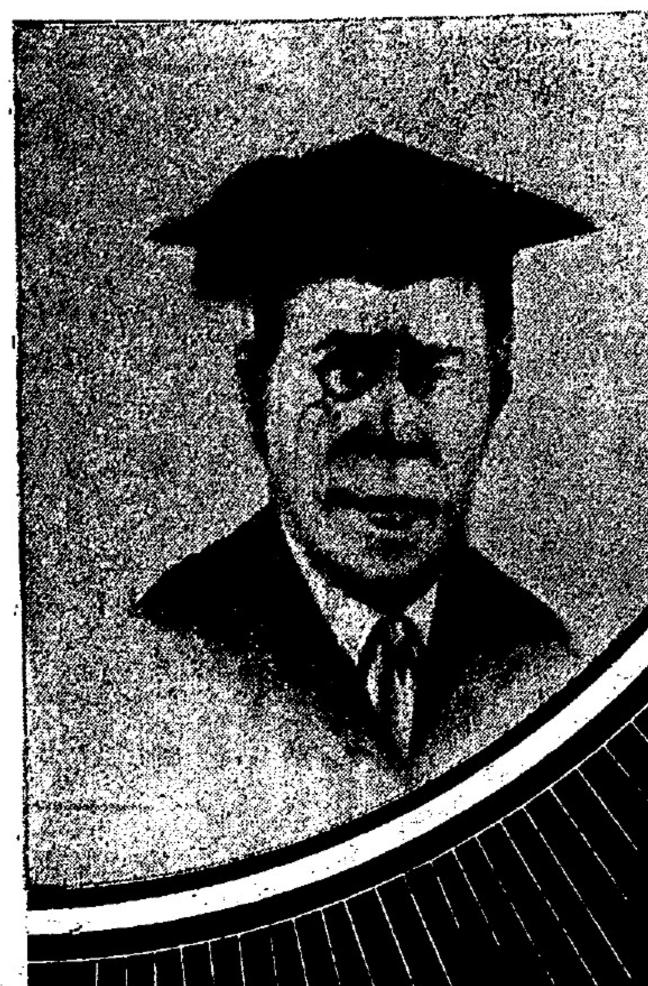

有價值之上等藥品

南美洲

銷行
南北美洲中國日本菲陸濱
台灣琉球以及安南暹羅
各邦

活人無數！
遐邇聞名！

(1) (2) (3) (4) (5) (6) (7) (8) (9) (10) (11) (12) (13) (14) (15) (16) (17) (18) (19) (20)

● 「(男服)大補靈」……補精補血 功效最靈 每盒一元半
● 「(女服)大補靈」……補血調經 一服見效 每盒一元半
● 「補腎丸」……生精補腎 培元滋陰 每盒一元
● 「調經丸」……調經種子 兼治暗疾 每盒一元
● 「補腦丸」……補腦益神 增進智慧 每盒一元
● 「遺精丸」……立止遺精 功效第一 每盒八角
● 「風濕片」……風濕骨痛 第一專藥 每盒一元
● 「玉容丸」……立愈酒刺 白皮白面 每盒一元
● 「止咳糖」……止咳專藥 功效最靈 每盒八角
● 「肺癆丸」……主治肺癆 一服見效 每盒一元半
● 「清毒片」……清血解毒 一服即靈 每盒一元
● 「白帶靈」……白帶專藥 女界之寶 每盒一元
● 「白濁丸」……立愈白濁 功效最靈 每盒一元
● 「久濁靈」……主治老濁 一服見功 每盒二元
● 「血毒片」……血毒血癬 第一[illegible] 每盒二元
● 「耳聾丸」……耳聾專藥 功效最靈 每盒一元半
● 「戒烟片」……戒烟專藥 一服即效 每盒八角
● 「氣痛丸」……肝胃氣痛 第一專藥 每盒一元
● 「脚氣丸」……脚氣脚腫 一服見功 每盒一元半
● 「痔瘡塞」……痔瘡專藥 一用即靈 每盒一元半

中美英荷暹法六國政府註冊專賣

名醫一致推崇　堪誇獨一無二

全憑事實介紹！無效不收分文
擔保與普通藥品完全迥異！

新嘉坡海山街口 大馬路二零六號 英美大藥行代理 信箱五十九號（各大藥商） 電話六八四四（均有代售）
●批發處 各埠 會豐商店 吉隆 廣衛生 各埠 余仁生 呷坡保和堂 太平英華藥房 芙蓉[illegible]藥房 金寶[illegible]仁堂號 各大藥商，認明「南美洲」

B. & A. MEDICAL CO., 206, South Bridge Road, Singapore.

第六張　第一版
總滙新報
中華民國廿四年二月十五日　星期五

今代奇聞

故都怪人

轟動九城

▲雙臂皆無·賣藝爲生
▲「萬能脚」訪問紀

北平通信，報紙上近兩天來，時常登着「萬能脚」的消息，轟動了整個北平，人人都想知道些關於他的詳細情形，據說這位「萬能脚」姓王名坪，沒有臂和手，但是兩隻脚却什麼都會，所以起名叫「萬能脚」，本市的新聞記者到他寓所——慶安棧——去探訪的，已經有數十人，但是結果却是乘興而去，敗興而返，棧內的夥計便說「萬能脚」出去了，不在家，聽說是因爲萬能脚不願意接見新聞記者的緣故，但是新聞記者爲了職務的關係，既要找這個人，無論如何，非把他找着不成，多麼大的

釘子，都不怕碰，所以記者昨天利用某種方法，終於見着這位怪人「萬能脚」，在記者沒有到慶安棧的時候，心裏總想這位「萬能脚」一定是個很粗魯無智識的人，因爲他怕見新聞記者，其實一見時，却與理想相反，當他們一個夥伴——黃樹林——把記者引到他們的屋子裏的時候，記者一眼看見，床上躺着一位光着脚的先生，在這嚴寒天氣的時候，一個人在屋裏光着脚，當然是極少見的事，所以記者就問黃樹林，是否那位便是「萬能脚」，黃謂就是他，同時「萬能脚」見記者進來，又聽黃說是新聞記者，他便很客氣的起床下地，連連向記者含笑點頭，說了好幾聲「請坐」，記者細細端詳他的姿態，見他上身裏面穿着一件花條的絨衣，外罩西服上身，兩支袖子放在兩個兜裏，下身穿着一件綠色

湖縐的棉褲，赤着兩脚，左足中戴一金戒指，再向他面部一看，只見他留着背頭，紫紅色的臉膛，兩隻眼睛，精神十足，望去頗類智識階級份子，談話時，面部的深刻表情，言語的文雅，又似一學子，他操着一口安東口音，與記者談話，據他說，他的名字不叫王坪，是叫全敬文，王坪是他們客棧夥計的名字，他是安東人，現年二十三歲，自從生下來，便沒有雙臂，在七歲的時候，便到朝鮮，和一個馬戲班的西人，學習足部的技術，據說，那個西人什麼技術都會，但是管束得却非常的嚴，當他

學藝練不好時，那個西人便毫不客氣的打他，他又沒有手，那種痛苦，非筆墨所能形容，一直到了十五歲，共學了八年，方才出班，到現在廿三歲，已經賣了八年的藝了，東三省如瀋陽，哈爾濱，齊齊哈爾，吉林，長春各大都城，都有他的足跡，華北各地，也差不多走遍了，新到的地方，表演最多的時間是兩個月，長短看買賣如何而定，營業好，便多表演幾天，營業不好，便少表演幾天，記者問他將來打算結婚不？他含笑

搖頭，好像還有一點羞意，「萬能脚」日常的生活，與普通人一樣，不過就是普通人用手作的事，他便用脚來作，穿衣，穿襪，吃飯，喝茶，吸烟等事，他的脚都能作到，只有腰帶須別人給他繫，他的脚也能握着筆寫字，不過寫的不好，他有幾樣特別技能，是一般人所難及的，第一便是撤盤子，就是用五個玻璃杯放在棹上，再用一個盤子平放在五個杯子上，盤子上放着五個紙筒，每個紙筒上各放一個雞蛋，這五個筒是間接的對着五個玻璃杯，就是他用脚把盤子撤去，這五個筒和雞蛋便各個落在所對着的玻璃杯裏，他還會「箍木桶」，「撮麻繩」，「繡花」，「剪花」，「吹洋號」——這種洋號是西洋的號，普通人一面吹，一面用手按各個的音，他一面吹，一面用脚

按音，「打麻將」等，眞可謂神乎其神了，在一個多月前，北平第一舞臺曾經派黃樹林李萬岩兩人到青島去聘請他，但是他因爲還有別處的請，所以黃李二人住了一月同他到各處去表演，大約一月來所到的地方，有濟南周村，烟台濰縣，張店等幾處，頗受歡迎，這次他們由青島來，有「萬能脚」黃李二人，還有萬能脚的夥友劉輯五和王培信，一共五人，劉輯五是專管上臺時向觀衆介紹萬能脚的略歷和技術的，王培信便是幹事的性質，據他們說在北平表演准後，便到天津去，天津演畢，有到華南各地去表演的計劃呢。

人虎決鬪

川萬縣

▲山中鏖戰兩日
▲公虎被斃
▲雌虎悲鳴

萬縣訊，縣屬林大二鎮瑞池場毛坪寺，林木深菁，居民稀少，廢歷十一月三十日晚，瑞池屠戶曹式元，單身前往趕猪，手執竹竿，邊走邊敲，行經毛坪寺，陡見龐然大物，一登下岩，曹頗驚疑，至岩邊注視，瞥見一虎，蹲踞岩下，善虎聞篙聲，不識何物，俄即下岩，曹覩狀，急轉邀同輩李世明等二十餘人，分執鋤子鎗及刀矛等前往，見虎仍踞岩下，嘗即放槍，虎聞聲躍上岩，猛撲李世明，餘人見狀，以槍向虎股開放，拳子飛揚，李世明正被虎舌舐傷右膀，逃避不及，膀上亦被拳彈，深入數粒，幸虎負痛蹤跳，僅將李世明胸前抓傷，嗣即人虎互鬥，旋魏興發又被虎撲傷，勢尚輕微，相持至日暮，猶未將虎捕獲，衆人不敢散去，席地取包圍勢，直到次日，衆人協力圍攻，子彈如雨，虎身受彈傷，乃立待斃，衆人奮勇上前，立斃，剝其皮，肉重二百七十餘斤，虎皮有人出價一百二十元，尚未售去，李世明受傷較重，分銀三十元養傷，魏興發受傷較輕，得銀十元，此虎死後，居民聞該處岩下，另有一虎每夜鳴吼，聲應山谷，或謂已死之虎，係一公虎，未死之虎，係一雌虎，雙雙在他處受傷，逃避該鎮，近聞該處人民，正集中多人，設法擒此雌虎，以靖地方云，

出世四肢俱無

蝌蚪般怪孩

棉訊，實汗挖埠附近穀谷園坵，有同僑華工阿彭氏，據校對該號東云，「他娶一爪婦爲妻，從前亦曾生產過幾胎男女，並無他異，惟去年懷孕至今，已滿足十個月，昨日（廿一晚）晚上八點鐘時候，該婦突發腹痛，產生一個怪孩，出世四肢俱無，下頷平方，嘴巴生近喉嚨，特別闊大，係男性，形像人彘，亦似不倒翁，墜地時，呱呱大哭，與常孩一樣，亦會喝吃，現仍活着，曾將形情詳報該園西人經理，今所購之紅布，乃循園例，凡工友們有產生者，必掛紅於該公司門楣上」云，廿三日續得一訊，謂該怪孩出世之事，前聞於該園經理後，彼即電告「萬家丹」醫院醫生，前往查視，旋被帶去，昨晨得醫生電訊，該孩在醫院已告夭殤，阿彭聞悉，舐犢情深，即匆匆趕來本坡，前往該院一視云，

百歲夫婦五世同堂

淮安人瑞

▲陳步池誕辰車水馬龍極一時之盛

清江訊，淮安第十二區黃集鄉黃家莊第一保第六甲第五戶，住有百歲老人陳步池，一日爲期頤壽誕，車水馬龍，熱鬧異常，記者趨淮往訪，目見老人精神豐鑠，談吐甚健，據稱，現在閣家五世同堂，本人百歲，妻高氏，九十九歲，長子永祥，六十五歲，長媳楊氏，六十六歲，次子永才，六十三歲，次媳支氏，五十八歲，長孫萬順，四十五歲，長孫媳孫氏，四十五歲，次孫萬春，四十二歲，次孫媳周氏，四十三歲，三孫萬同，二十歲，三孫媳王氏，二十歲，長曾孫丙如，二十六歲，長曾孫媳周氏，二十七歲，次曾孫丙灼，二十二歲，次曾孫媳沈氏，二十歲，三曾孫丙月，十九歲，三曾孫媳谷氏，十八歲，四曾孫丙坤，二歲，長玄孫國慶，七歲，次玄孫國鈞，四歲，此外尙有女兒三人，孫女七人，曾孫女十一人，玄孫女三人，今日壽翻，孫女子塔，余多不辨其名，歲來稱觴，心中有無限之快樂云，

奇怪動物六種

國內新發現

●●四川九頭鳥●●

天地之大無奇不有，屏山縣屬老曉寺，鄉民權順清者，伊坐宅復側，有蒼柏一株，大數圍，惟年代悠遠，不可詳攷，於日前突有惡厲鳥聲，喧嘩遐邇，一時遠近村農，咸來爭睹，發見蒼柏蔭處，有物震動，附近枝葉，亦頗動不寧，細目視之，則有一鳥九頭，滿頸血淋，蓋因此鳥九頭之故，所以主腦無謀，各以一頭爭飛，遂至爭鳴不已，血流肉破，一般鄉民均稱爲離亂年間之預兆，咸皆叱之，記者亦覺感慨同深，特誌報端，以爲世人怵目驚心也，

●●陝縣三怪物●●

據陝縣會興鎮來客談，該地黃河內日前突發現三種大怪物，一爲大鰲，長約一丈五尺餘，寬約丈餘，一條大魚，長短不明，其背部露出面者，達五公尺之高，一條似牛非牛，似馬非馬之大動物，三物均時出時伏，以黃河「砥河」爲根據地，附近鄉愚，認爲河大王顯聖，據稱日內爲之演戲云，

競產奪奬

▲美國多倫多趣事
▲廿尼夫人有希望
‖八年內已生十一孩‖

美國多倫多廿二日國民社電，巴那都夫人及廿尼夫人，現正競爭密勒氏之生育奬金，現距競賽結束日期尚有二年，巴那都夫人近生第九孩，較廿尼夫人仍少二孩，生育競爭起於一九二六年，蓋有律師兼體育家密勒氏者，於該年去世，將遺產五萬元作生育奬金，奬勵本人死後十年內，本地生育最多之婦女，巴那都曾向廿尼詩稱，伊實無獲勝之機會云，因此二婦間生育競爭即再接再厲，廿尼女士於八年內已舉十一孩，去年十二月十二日爲廿尼女士產生第十一孩之期云，

奇胎！

▲產後兩月
▲再來一個

嶼屬過港下網寮，乃一華巫雜居之漁村，最近近處有一閩婦，于二個月前產下一女，產後，腹內猶覺有物，當即延醫診視，經醫生檢驗結果，證明腹中猶有一胎未下，村人奇之，婦因家庭窘困，無力雇用「使婆」，產期中家內一切瑣務，仍由婦獨力操作，毫不覺得痛苦，唯醫生云，腹內尚有胎兒一事，婦則甚引爲慮，婦產後已二個月又十日，昨日腹中忽又絞痛，一如初次分娩情形，迨臨盤時，果再產下一兒，村人更視爲奇胎，成爲驚奇不置，蓋縱使孿生者，多于分娩之月，一次產下，從來未聞到分期生產，更未聞隔至兩個月，始再生產，如婦者，可謂奇胎矣，

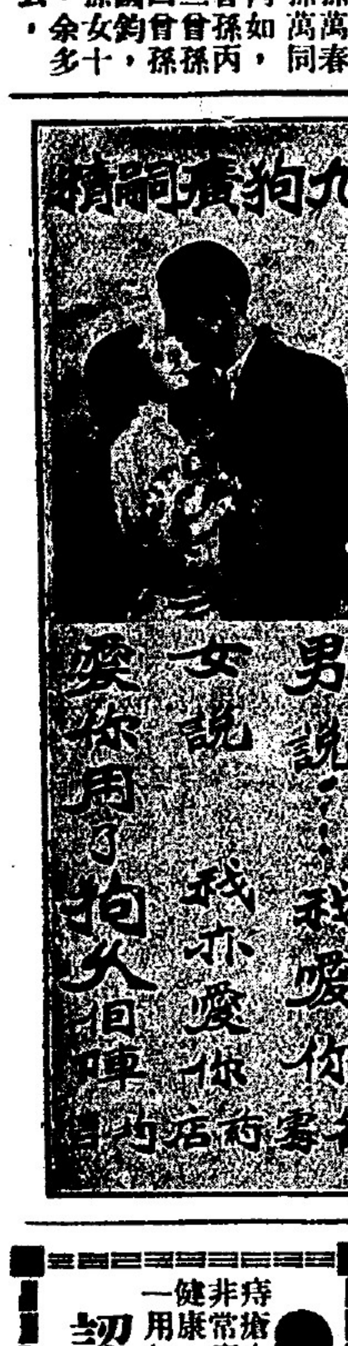

●俄羅斯痔瘡塞

痔瘡非常痛苦——症，人多患之，惟有用此塞，痛血流膿，一用即愈，不論內痔外痔，新起久患，包可早復健康·無效免費·担保

認明羅俄斯名稱

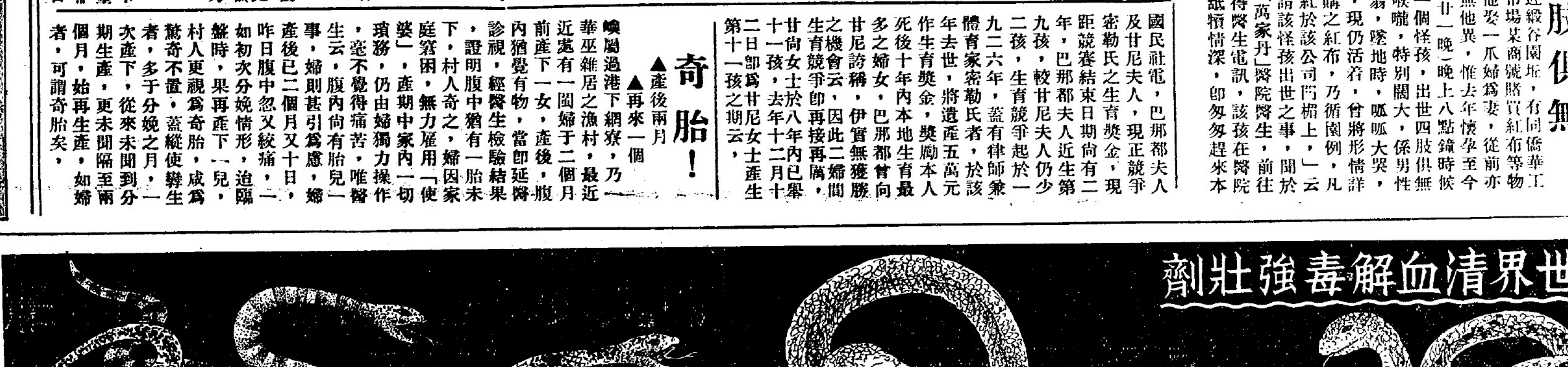

●●●●●●立愈血毒血癬！

血爲養生之物·其關係于人身最爲重要·夫己·蓋人皆知·然若血液含有毒素·則雖有充足之血液·亦徒見時患瘡疽·終年無完膚之體！抑或花柳餘毒未清·幼年胎毒不潔·以致發生血瘤血癬·眞假癬瘋·瘡疽·瘰疥頻見等症·皆須大清其毒·另營新血也·

PURIFYER（俄羅斯血毒片）爲世界著名之清血解毒強壯劑·功能推陳致新·消毒殺菌·舉凡楊梅毒瘡·蟲行蟻走·血瘤血癬·眞假癬瘋·魚口便毒·遍體瘡疽·下疳橫玄·血熱濕毒·五淋血濁·白帶白淫·小兒胎毒·以及一切因血毒發生之疾病·曾服百藥罔效·一服此片·皆奏奇功·且獨富有推陳致新之能·服一二瓶治疾·服三四瓶養血·故能暢消全球，被尊爲患血毒血癬者之救星也！服此片半瓶·可殺滅毒菌六千以上·治初患癬疥症·半瓶便可奏功·效力之大·於斯可見！

此片純爲清血解毒之聖藥·不論男婦老幼·均可服食·絕無禁忌·婦女月經後二三天·不妨服此片數粒·以清瘀血·而免經後交合或有不潔之虞·每盒五元·

俄羅斯白濁丸

白濁爲敗身絕嗣之症·早爲世人所公認！然有服此丸·則不必憂愁！蓋因此丸爲世界獨一無二白濁專藥·不論輕症重症·皆可一服見效·暢銷全球·無遠弗屆！單法蘭西之巴黎·年銷一百餘萬打·每盒二元·三盒五元八角·

俄羅斯白濁珠

專治一年後老濁·一服見功·無效免費·每盒四元·

俄羅斯白帶丸

白帶爲女子之惡疾·患者面黃肌瘦·年未老而鷄髮鶏皮！但有服此丸·則不必憂愁！每盒一元半·

俄羅斯清毒片

主治花柳餘毒·皮膚瘡毒·小兒胎毒·各種血毒·每盒一元·

俄羅斯姊妹丸

此丸爲調經種子之專藥·舉凡女子月經不調·性慾無趣·飲食不振·暗病等症·一服見效·每盒一元半·打五元八角·

俄羅斯耳聾丸

主治單邊耳聾·雙耳皆聾·胎成耳聾·病後耳聾·功效如神·不同雜牌耳聾藥·每盒二元·

俄羅斯脚氣片

主治脚腫腿腫·四肢麻木·功能活筋去濕·一服見功·每盒二元·

俄羅斯補腦丸

功能養腦益神·係用動物腦配製·有增進智慧之奇效·凡常用腦之智識階級·請即服之·以免有神經衰弱之患·每盒一元半·

俄羅斯風濕片

專治各種風濕·諸般骨痛·功能消風去濕·止痛活筋·藥料之配製·最合南洋熱帶之風濕症·每盒一元·

俄羅斯止咳片

●●●●●●●●世界第一止咳專藥！

信用担保　無效還洋

輕症一服即愈　重症半瓶見功

英政府註册，特許專賣！

英醫生化驗，給照保證！

任何咳嗽限五分鐘見效　每盒一元　認明俄羅斯名稱

●俄羅斯肺癆丸

凡久咳而未服俄羅斯止咳片之人·難免有肺癆之患·夫肺癆乃危險之症·患者十有九死·除非早服此丸·方有一線生機·蓋此丸爲主治肺癆之專藥·不論新起久患·皆可一服見效！出世以來·銷售最廣·一切雜牌肺癆藥·皆被淘汰無餘！患肺癆者·請即購服！每盒二元·半打十一元半·

俄羅斯補血靈

功能營養血液·製造新血·凡身體完好之人服此丸八十粒·可產生血液半磅有奇·專治手足酸軟·軀體冷凉·面黃肌瘦·病後虛弱·婦女産後·小兒虛弱·每盒二元·無效免費·

俄羅斯遺精片

主治遺精滑精流精等症·輕症一二瓶可愈·重症三四瓶斷根·完全由固精而止遺·多服可以補身·與普通遺精藥小服後好夢輒者不同！每盒一元·三盒二元九角·

產生精液 製造新腎「俄羅斯補腎丸」

產生精液

有服此丸而行××之事·身體毫無損傷！

Kidneying「俄羅斯補腎丸」之藥料·一部分係爲鯨魚脂肪腺·藥性和而不燥·效力猛而不烈·最能產生精液·製造新腎·服後精液充足·玉關牢固·腎囊壯大·髓液滿豐·舉凡身體完好之人·服此藥片七八瓶·可產生一安士左右「約一小茶杯」之精液·腎囊擴大三分之一或四分之一·弱腎水充足·滋養各處·精神煥發·肌肉紅潤·同時體量增加·體質增重·○○增大·身軀增高·較之未服是藥以前·顯是判若二人矣·每盒一元半·打五元八角·認明名稱

●「雄雄康特寧」……CONTRLIN……

男服健腎壯陽　女服調經種子

功能八大：（一）補血（二）補精（三）補腦（四）益神（五）健胃（六）補氣（七）壯骨（八）強筋

（注意）（一）「雄雄康特寧」純爲補血補精補腦益神健胃補氣壯骨強筋之聖藥·絕對不含刺激性·担保與一般壯陽敗身藥不同！購時千萬要認明名稱！

（注意）（二）服「雄雄康特寧」三瓶·可產生半安士左右之精液·服丸愈多·精力愈足·故服「雄雄康特寧」三星期後之人·生殖機能之雄健·每使服者爲之驚嘆不置也！每盒二元·

南洋總發行——（星洲土庫街信箱第六號）德商大利洋行

●總行——柏林　●分行——倫敦　羅馬　紐約　上海

本坡　牛車水大東藥行　大馬路會豐商店　大馬路廣利生　吉寧街德生棧　小坡天和堂　益和堂　萬安堂　仁愛堂　永安棧　萬安和　吉隆坡廣衛生　五洲藥房　叻坡保和堂　蘇坡福安堂　劉萬山　善德堂　株曾民濟堂　怡保會豐商店　同泰堂　太平杏春和　板城會豐商店　松公司　大安堂

全憑事實介紹！無效不收分文
擔保與普通藥品完全迥異！

新嘉坡海山街口大馬路二零六號　英美大藥行代理

信箱五十九號　電話六八四四

●批發處　各埠會豐商店　吉隆廣衛生　各埠余仁生　叻坡保和堂　太平英華藥房　芙蓉格致藥房　金寶廣仁堂號　各大藥商（均有代售）（各大藥商）認明「南美洲」

B. & A. MEDICAL CO., 206, South Bridge Road, Singapore.

獨家開映 每晚兩場

中國有聲戲院

上場七點一十五分 下場九點一十五分

鐵定國曆二月十四號（拜四）起映

幽怨動人哀感頑艷

全部廣東話

歌唱對白有聲鉅片

粵劇泰斗 小生之王 白駒榮

驪聲歌壇 子喉正宗 瓊仙女士

客串

三大明星主演 楊業宏 茹美美 李曼華

白駒榮

主唱唯一首本 五羊皇后

千金易得，此曲難尋！

薄倖

「薄倖」是一部大衆化的偉大作品，

牠是以通俗的作風，

來概括高深的哲理！

「禹鼎鑄姦」，使民知所趨，

而這部「薄倖」的鉅製，

却居然擔負這樣的使命！

預告 不日可以公映

千萬影迷望眼欲穿之廣東話歌白鉅片

艮心

冠冕南國小生泰斗白玉堂

林妹妹 葉弗弱 麥嘯霞 黃壽年 主演

有如金鐵皆鳴，鏗鏘相應之勢！

珠慧女士 韻

筱子夫簡，對儼然，竊喜心，首二十，子夫簡，陋而見伯

支不力，枝花到，彈淚和，君一回，中泥濘，紅地遍，傷堪劇，腸斷祇，情傷轉，鳴夜一，烟如渺，憐自暗

不論久年惡毒與假瘋癲數千年不治之惡疾 担保一服可愈

咳 百人中有九十人，患咳肺弱者，久咳必成肺癆……速服 年銷八百萬打

論求言論自由

寄生

自去年來，國內輿論界對於言論自由又感覺着興趣起來，甚至致電五中全會來討論言論自由，最近，據報載，中常會經已議決了通過給與輿論界以言論自由，就是：「凡涉及軍事，外交秘密，和妨害黨國大計的言論，都不得刊布，和三民主義不相容的主義亦然，」我想，這畸求自由的小玩意，假如在將來沒有其他變故發生，當然就此便算暫時結束了，

求自由這件事，眞是東方文明的特點，在西方，爭自由的事件是史不絕書的，甚至在法西斯蒂高潮的今日，還有人歷不畏死來幹這種事情，但在我們的貴國，就不同了，因爲「爭」，這是多麽不「斯文」的勾當，祇有下流人才配幹的，「君子無所爭」這是古之明訓，上流人如果也要爭起來，就是有失斯文，斷斷不能，所以雖然自由是這麽動人的一件事，很想得到的，但祇有向掌握這自由的人們求求吧，並且，你想，如果人家爭而後得的，我們竟求得之，這不是便宜不過的事，至少足徵我們不是會像西方人這麽野蠻，動不動就要爭打的啊！所以以前，我們雖然曾經一度染上了西方人的野蠻習慣，對滿淸爭過自由，對北京政府爭過自由，但現在則覺悟了，覺得爭不如求之爲妙了，於是向有司們請求起來，我們祇有佩服他們的進步，覺悟，

有人說，自由掌握在人家手中，你去請求，不是與虎謀皮嗎？這是一種荒唐不過的論調，「與虎謀皮」這句話，我記得，當民十年左右，有人曾拿它來評論黎元洪的請求督軍裁兵而已，現在並不是軍閥時代，這句話自然是不倫不類，何況求自由與叫督軍裁兵明明白白是兩件不同的事呢，有人又說，現在人家正恐「權威」不足，還要拚命來造成所謂「有力的政府」，你却偏偏要向他求自由，如何能行？這也是杞人的話，因爲……呵！理由不必贅說了，如果定要說，我祇可從腦海裏搜回前幾年在一本雜誌上看着的一段短短的隨感——記憶不着是什麼雜誌，作者的署名，文章的題目也通通忘記了，——來作答覆而已，那就是，

「咸陽儒生向秦始皇要求言論自由，」

「秦始皇說：「朕准許你們歌功頌德，准許你們做朕的留聲機，准許你們逢迎着朕的意思來說話，准許你們攻擊反對朕的人們，准許你們替朕宣傳，准許你們吃風弄月來麻醉人們的意識，……這是朕給你們的言論自由，」」

那末，你試看，秦始皇尙准咸陽的儒生得到言論自由，何况今之有司，今之有司，同民主政治的提倡者與實踐者也，

道路傳聞，平津滬與論界對中常會議決不滿，特書此以勗之，同業諸君，再請求，再再請求吧，如還不得，就不妨彷了攔街跪哭闔請求摩登女人勿購劣貨的辦法，召集了全國記者，組織跪哭請求給與言論自由團，到南京去，攔截着黨國要人的汽車，實行跪哭，如此，你們定能如咸陽儒生之得秦始皇批准給與言論自由的了，努力吧！

八大胡同

——佛——

(三)

有的不是自由身子，使了窰子的押賬，或是有養人的，隨時都受她們的監視，聽她們指揮，除非有熱客代她贖了身，或者跟他從良（嫁人）那才逃得出來，

北平逛窰子的規矩，我略說一說，初初逛窰子先是挑人，差不多那幾條胡同，一家挨着一家的，先進去一家，那毛伙必得嚷一聲，「來客，打簾子」，裏邊大丫就接聲嚷，「四號請」（指那號空屋子在那號請），遊客進屋子落坐以後，毛伙必然要問「您有熟人沒有？請您提拔一聲」，恐怕你在這里有熟姑娘，不能再叫別的姑娘，倘若你在這里有認識的姑娘，她或她的跟媽看見了必然請到她屋子裡坐，若是沒有，你可以告訴他．「沒有見一見」於是毛伙必然大叫，見來，見來，一个一个的花枝招展美麗的姑娘，挨着个兒，給你看過，那个毛伙還在旁邊報着名，比如「美妃」「紅霞」等等名字，還有姑娘不在家的，或者梳頭的，洗臉的，或是估着手的哪，他全的報，告你聽，過後他又問你，老爺們，您挑那一个，你要是沒有中意的，那們你就可以出來，再到第二家，要是中意那一个，可以告訴他，穿紅的，或是穿綠的那一个，他於是再叫來給你看，你說就是她，那个毛伙必然向那一位招呼，貴姓，其後姑娘亦問隨來朋友的貴姓，姓王的，王二爺，姓李的，李二爺，這樣的招呼，於是她叫她的跟媽，打她屋子的簾子，讓在她自己屋裏坐，毛伙泡茶，香烟，爪子，由這兒大家可以隨便談談，坐到半點一點鐘，也就該走了，坐久了，沒生意的姑娘是不要緊，很忙的生意的姑娘，她就討厭你了，想法子用點手段也得叫你走，那你們認識了她以後，喜歡她，同朋友常常來，差不多天天到，來到七八次，她看你這个人也大方的，她就要開口求你住下，願意不願意都在乎客人的主張，比如你同來的朋友，同你都認識這个姑娘，這叫會挑子，是先挑的、算是誰的人，以後不同來，還是一樣，或者在這个地方，你認識一个姑娘，要給你朋友再介紹一个，那叫給他仰一个，你要住在窰子里，但是你的朋友也要住在這裡，可是不另再叫姑娘，那可以在地下搭舖，名字叫睡腿，諸如這種名詞，還有很多，我對於嫖經，限於荷包的關係，還沒有讀到畢業，恕我不能再接續寫下去，

歌謠

藥瀾

睡覺，叫我們看來本是件極普通的事，可是在黑暗的家庭壓迫之下，當媳婦的總是晚睡早起，睡眠永遠是不足的，不信你聽，

「小媳婦，不是人，
起了五更摸黃昏
俺媽還說俺是懶惰精，
吃的飯，冷冰冰，
穿的衣，破領襟，
黑了睡着還沒得像狗安身！」

因了睡覺的不足，她們失眠的痛苦，更甚於工廠中的勞工，無怪乎她們把我們看來是極微細的事情，竟當作天大般的苦吟出來：

「睏覺神，睏覺神，
睏覺起來不由人，
多咱熬的公婆死，
一睡睡到大天明，」

她兒媳正在這樣的低吟，不想被她的婆婆在窗外聽見了，說：「兒媳，兒媳，你說什麽？」她說：

「睏覺神，睏覺神，
睏覺起來不由人，
禱告公婆活百歲，
禱告丈夫多安寧，」

詩話

江寄萍

詩能翻案最佳，林和靖之愛梅，大家都認爲是雅人深致，然宋王淇之詩云：「不受塵埃半點侵，竹籬茅舍自甘心，只因誤識林和靖，惹得詩人說到今，」却將梅花之高潔，用反扦之筆寫出，寫梅花孤高自賞，不願被人所知，彷彿被林和靖所賞識，便玷他的清高了，故此詩便甚有風趣，詩能愈愛管閒事愈妙，加古人之七夕詩云：「笑問牛郎與織女，是誰先過鵲橋來？」讀之令人欲笑，此閒事卽管的妙，又如楊鐵厓之柳花詩云：「飛入畫樓花幾點，不知楊柳在誰家，」此疑問發的亦妙，余常謂詩有活詩死詩，活詩活潑，有生趣，讀之能使人精神振作，一劵在手，不忍釋去，開劵能發揮人之性靈，捲劵使人回味無窮：死詩則枯澀，乏味，令人不懂，強打精神看，愈看愈倦，結果不明詩中所云如何，此之謂死詩，讀此等詩，不如去睡覺，

步「落花」詩原韻

慧珠女士

前閱本刊，得讀前業師簡夫子篠石所作之「落花」詩十二首，然僕對於詩學，素無研求，第見獵心喜，竊不自諒，敬步原韻，得左列十二首，不效魏收之藏拙，漫而獻曝，簡夫子閱而拊掌，是所甘心，大詩伯見而哂之，固其宜矣，慧珠謹志，

(一)
芳心縷縷織愁絲，背倚妝台力不支，
探首窗前偸眼看，春風憔悴到花枝，

(二)
金鈴設護古來難，零雨漫天和淚彈，
片片飛花空婉惜，一回悽楚一回看，

(三)
嫋嫋花枝盡向東，隨風蕩漾溷泥中，
惹儂最是酸心處，脂粉摧殘遍地紅，

(四)
春日遲遲春思長，吟紅題白劇堪傷，
萬千哀怨渾無據，觸緒深閨祇斷腸，

(五)
習習東風入幕平，[illegible]轉傷情，
心中無限落花恨，付與杜鵑一夜鳴，

(六)
細雨霏霏三月天，一春心事渺如烟，
低頭無語花間立，脈脈含愁暗自憐，

幽默的故事

啓伯斯原著　劉執中譯

猪的管理法

某農夫僱用了一個愛爾蘭人替他把猪趕到市鎭上去賣，然而他很知猪是非常的喜歡在路上廝煩而就擱時間的，但他很不願意牠們很遲的到市鎭上，

當他——農夫——自己先到市鎭上以後，很快的這個愛爾蘭人和他的猪·也就到了，他詫異地問他如何的將猪管埋得這樣好，

於是愛爾蘭人回答說：

「我起初也是感覺着非常困難，但是以後我却找到了猪的特性，就是如果我要他前進的時候，牠一定倒退，所以只須我趕着牠向後走，牠就很快的一同來到了，」

壁綢之王

三羊綢廠出品

近十年來壁綢出品以三羊廠出品爲各廠之冠，絲經充足，織造勻結，國內廠家均讓稱王

中西男女服裝均皆合用，送禮更宜

星架坡漆木街協泰綢莊經理

瘋毒血毒救星

不論久年惡毒眞假瘋癲

担保一服可愈

數千年不治之惡疾

如今完全解決

血毒是人羣的大敵，由於宿娼傳染黴菌而發，毀容缺體，絕嗣傷身，爲害甚於洪水猛獸，

菌體極小極微，潛伏血中，蔓延化生百繁殖至速，列其一千五百個長，猶不及分，設秤其一克蘭姆計之，爲數在三百五十萬萬個以上，且具一種堅級外膜及包圍菌體，故能盤踞身上，肆縱破壞人體之組織，而成可怖之血毒症，西歷一千九百卅二年，有醫聖葛德博士Dr. G. J. GEDHE A.G發明「猫標血毒片」，此片已經各國醫學專家確定其有偉大殺菌能力，能滅血中黴菌，掃滅花柳百毒，無論何種惡毒黴生物，與梅毒螺旋菌，一遇此藥，卽不能生長發育，且在血液中，仍保持其偉大殺黴菌清血毒之功力，深入血毒之巢穴，而收滅菌清毒之大功，不論初期式期血瘋毒或類似瘋之惡症，痕瘙紅斑，面熱耳紅，皮肉浮腫，虫行蟻咬，毛髮易脫，心驚肉跳，肌肉痲痺，血癬紅雲骨節酸痛，龜頭痛腫，瘋癱痲木等，無不可以醫治斷根，萬試萬靈，

試驗證明程序表

(一)依動物注射，試驗「猫標血毒片」之殺菌力，則二分鐘後，完全死滅，無一倖免，

(二)以乳劑狀之，「猫標血毒片」於八體時，則能直透血液，撲殺黴菌，毀其居留巢穴，黴菌遂失其險要之根據地，

(三)內服猫標血毒片約一星期左右，則立見毒性慢和，血液逐漸清潔，連服二三合以上，則顯見一切血毒血癬紅雲瘋毒梅瘡，無形消滅，而達脫離苦海之大功，

(四)「猫標血毒殺菌片」配合盡美盡善，担保無害身體，男女老幼，四時可服，至現在世界仍無比較好之藥，

與他藥不同之要點

「猫標血毒片」聖藥，盒之兩面均有猫標爲記，使顧客易於辨認，（有如左圖）

（認明盒樣）

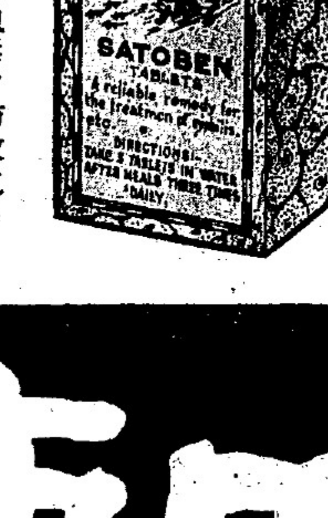

倘市上遇有與猫標血毒片彷傚之藥，須謹防之，蓋藥之功力在內而不在外，仿冒僞品，絕對毫無效力，其能治各種瘋毒血毒血癬，獨具功能，鐵證屢載，如此可見，至「猫標」血毒片之配製方法，與雜牌一切之藥品完全不同，特此鄭重聲明，

每盒價銀六元　三盒十七元八角

● 德國補腦靈　主治神經衰弱，記憶不良，精神不振，腦昏頭花，有增進腦力之功，服此藥一瓶，可增聰明一倍，服食愈多，效力愈大，每瓶一元二五，半打七元半，一打十四元，

● 猴標氣痛草　立止九種心肝胃氣痛，雖痛十年八年老症，痛時如刀割針刺，均可治愈，每瓶一元

▲ 羅馬遺精片　專治有夢遺精，無夢遺精，精關不固，尿後漏精

輕症一瓶可愈　重症三瓶斷根

妙在立服立止，有遺止遺，無病因在遺精藥中，堪稱世界第一，每盒一元，三盒二元九角，

▲ 羅馬耳聾丸　耳鳴耳聾　一服卽愈！

爲治耳聾耳鳴之唯一聖藥，不論新起久患，皆可完全治愈，他若水虧火旺，耳不聞聲，跳躍不安等病，服之亦可除根，但保與雜牌耳聾丸不同，價目，每盒一元，三盒五元八角，

美司科止咳糖

咳　百人中有九十八，患咳肺弱者，久咳必成肺癆……速服

美司科止咳糖　年銷八百萬打　世界　一服見功

專治新咳久咳，痰咳熱咳乾咳

輕症一瓶立愈　重症三瓶除根

● 藥性可靠　配製適當，含止痛劑，和平效速，用法簡便，服食最易，已爲世界醫院醫生採用，

● 無麻醉劑　中英德政府化驗給照，中英德政府註册，藥性最靈，妙在卽服卽見，與市上含麻醉藥不同，

● 當面止咳　服美司科止咳糖，卽覺喉部爽快，呼吸勻稱，咳嗽減少，濃痰稀薄，卽晚便覺病去大半，胸部暢快，

● 購時注意　請提防冒品，認明「美司科」三字名稱，及紅盒裝包提防劣品冒混，

每盒一元　三盒二元八角

（理血調經聖藥）

羅馬調經丸

經水月至，爲女子經常之生理作用，如經期參前，過後，經來腹痛，經閉，經冷，或淡，或赤，腰酸腰軟，面黃肌瘦，頭暈眼花，不思飲食等症，一服羅馬調經丸，則月經前後相符，同時面色紅潤，身心舒快也，每盒一元，三盒二元九角，藥力準確，無效免費，

羅馬白帶丸

（立止赤白帶下）

白帶白淫，爲剝削肌肉惡疾，請青春少女注意！爲丈夫者更須留意！如不幸患白帶，則面色青白，精神萎喪，傷身敗體，其害莫大，故患白帶已久者，變爲膣內痲痺，愛情缺乏，交感無樂，妨害身體，隱憾終身，故爲丈夫者，亟宜早日購羅馬白帶丸，以達康健之路，每盒一元，三盒二元八角，

（科學清毒聖藥）

羅馬清毒片

此片爲清血滅毒之聖藥，爲科學化新發明，不同市上一切清毒藥，善治各種疥瘡，濕癬濕毒，白濁楊梅惡瘡無名腫毒等症，服後次日毒止癢除，漸漸消滅，誠清毒片中堪誇第一聖藥也，購時認明名稱，以防劣藥，每盒一元，三盒二元八角，

總代理　星洲大馬路海山街口門牌一九二號　聯邦大藥行

（各埠代理）檳城 怡保 石叻 會豐　吉隆 廣衛生號　檳城 余仁生號

牠是以通俗的作風，
來概括高深的哲理！
而這部「薄倖」的鉅製，
却居然擔負這樣的使命！

預告

望眼欲穿之廣東話歌白鉅片

心

冠冕南國小生泰斗白玉堂

林妹妹　葉弗弱　麥嘯霞　黃壽年　主演

有如金鐵皆鳴，鏗鏘相應之勢！

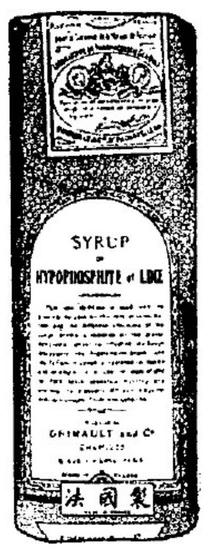

人須謹慎照顧胸肺各部勿使受寒庶不生病蓋咳嗽内傷氣管炎等症皆起源于不良之肺也患者須服克利馬爾糖汁以療治之此種糖汁係法國著名葯廠克利馬爾之精製品係療治肺病之神葯與市面含有蔴醉劑使人舒適一時而事後病症反劇者真有雲坭之別故患肺病咳嗽之人服之奏效奇速前後儼若兩人焉

世界著名巴黎葯廠
克利馬爾公司監製
星加坡戴路士公司總經理
各西葯房均有出售

克利馬爾糖汁

GRIMAULT'S SYRUP OF HYPOPHOSPHITE OF LIME

A P B 4

大世界有聲戲院

今晚開映

第六台「環球」劇目
▲金剛▼
"KING KONG"

本院每逢星期六及星期日下午四時半開映活動漫畫日戲一場

第七台「明星」劇目
▲春曲▼
"MELODY IN SPRING"

第八台「青天」劇目
猛獸有聲巨片
▲有志竟成▼
"HAVE A HEART"

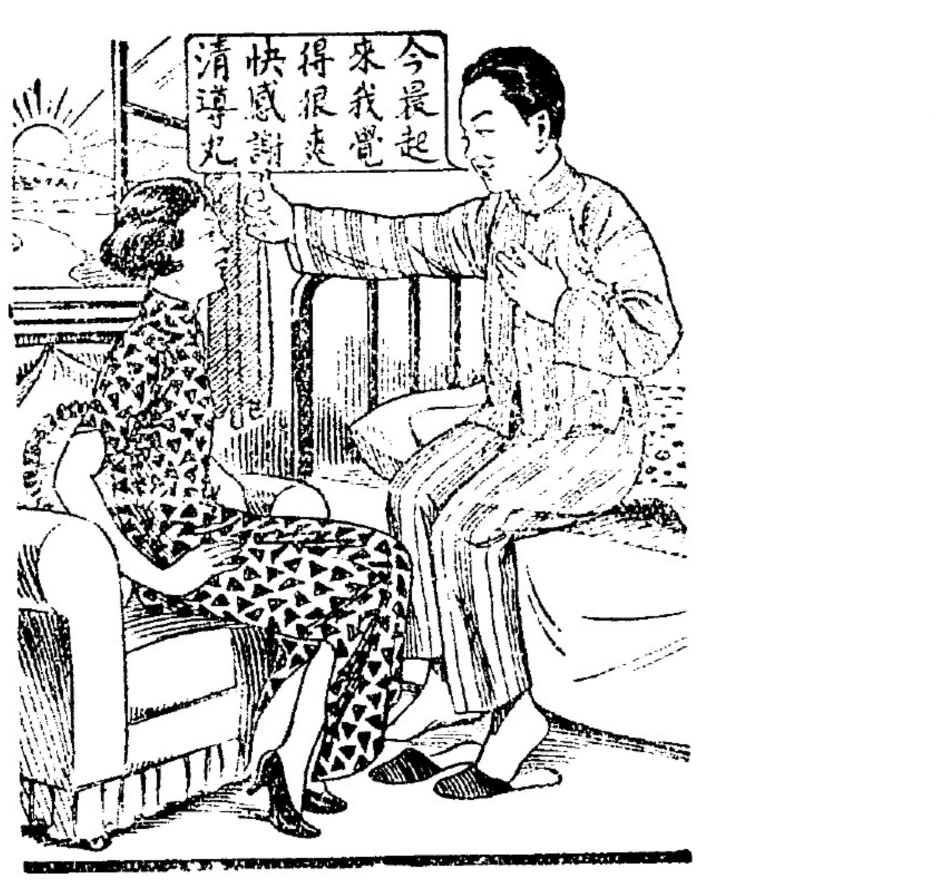

一日之計在於晨

諺云一日之計在於晨苟晨興而覺舌苦神倦頭暈則一日之事廢矣凡遇此種情形毋庸失望只須今晚吞服清導丸數粒使腸胃潔淨肝胆調和翌日自然輕鬆爽適無往不利矣

廣東藿埠拱陽門鴻茂號楊君啓桐來書云「鄙人每日晨起輒覺頭昏神疲後臨睡吞服清導丸一兩顆連服數晚晨起便覺精神清爽頭昏不作起有定時誠護身至寶也」

清導丸導滯平肝性和效大粒小功宏如尊處無從購買此丸可向星架坡馬六甲街韋廉士藥局函購

韋廉士紅色清導丸 TRADE MARK PINKETTES

前在余東旋街居住之同濟醫院長鬚工歐陽年初醫生遷寓未經佈告失接光顧　遂至訛傳同唐實在牛車水戲院橫街同德堂

前任
坤甸濟生醫社
廣惠肇留醫院
客屬同仁醫社
(醫席)
滿任同濟醫院醫生
成績一等受獎章証書
長鬚王

空前絕後舉世唯一療腎利器！

倚天仰地腎弱體虛界暗夜明星

沙行電力療腎帶

返老還童

人之一生。以腎爲本。腎如虛弱。則氣血凝滯。精神困倦。腦筋紊亂。嗣子維難。天壽短速。與言及此。能不寒心。欲留神救。能奏速效者。舍沙元醫生電力療腎帶不爲功也。本醫生電力療腎帶。能使腎家日益強健。氣血流行。脈絡活動。即治房事過度。指示種子之真傳。定教克享遐齡。廣生子女。藍田玉種。左券可操。雖白髮老翁。用之足充如少年之活潑。得晚年康健樂境。愉快無窮。

◎沙元醫生電力療腎帶（主治）

男女老少腎虧精弱。腰背刺痛。血虧。腳軟。手足無力。精神不足。遺精。早洩。夢洩。頭暈。不眠症。耳鳴。胃痛。氣滯。婦女陰虧。月經不調。子宮寒冷。夜尿。糖尿。癲癇。風濕骨痛。等症。

◎價目
第四號每副港銀弍十六元　第五號每副港銀三十六元
第六號每副港銀陸十大元　第七號每副港銀捌十四元
▲新到白濁自療機每副港銀拾三元　▲白帶自療機每副港銀壹拾三元
▲萬病通治電氣治病機每副港銀七十元　▲增大婦女乳房機每副港銀壹拾三元
▲戒煙精神鼻吸器每具港銀陸元　▲新式小腸疝氣藥帶每具港銀伍元
▲新到美國電氣耳聾机　（奉送各種器械說明書函索即寄）

香港皇后大道西第一百八十七號　電話式七四一六號　郵局信箱四七三號

沙元電帶公司總經理處

SAHANG ELECTRIC BELT Co. 187, QUEENS ROAD W. HONG KONG

函購辦法　星洲。吡叻兩埠。欲購敝元貨品。其價款不用先惠。可由郵局代收價即 C. O. D. 但在定價時請先交伍元定銀托余仁生滙兑庄滙下以堅兩方信用

割傷打傷灼傷以及痛癢

一一槩以生拔聖藥莫不奏效如神

如你割傷抓傷打傷以及他種所傷切須敷以生拔藥膏此藥膏能立止痛癢且去毒除病 生拔藥膏乃係珍奇青草所製極富有止腐質凡毒菌一遇生拔即被殺滅而不致發生濕癬痔瘡疹瘡潰爛腫痛等病生拔能去痛止血消腫其效如神又能重生新皮膚而不留疤痕 各藥店藥房均有出售

小盒七角五占
大盒一元五角

代理人新嘉坡小坡大馬路 中英藥房

生拔

係純粹青草所製

3

藝華號自動收盤啓事

逕啓者本號茲因生意不前勢難繼續維持經各股東議決實行收盤昨經招集債權人會議咸對本號目前環境深表同情茲將本號一概傢私舖底交由債權人伍興記先生執行收盤事宜凡有與本號來往賬目者須於二月十七號以前來此清理逾期自悞此佈

本坡城多里亞街九十六號藝華號股東　馮桔耀　孟義明　尹生　趙珠　仝啓

民國廿四年二月十一日　（丑）

獅標蝦餅魚餅價廉味美

入口鬆脆爲爪哇上選特產

君亦曾嘗之否？

否則誠屬憾事

此鮮美之珍品

烏可不試！

今日購而嘗之

當嗜之於永永

製人

新加坡大馬路中國戲院對面門牌三號

林公司啓

贈送　萬人渴望之　香港天壽堂姑嫂美人畫經已運到

天姿艷麗　名貴絕倫

廳堂間得懸一幅　增加色彩不少

兒童輩見之尤爲歡愉快樂　凡購

海狗鞭健腎丸　姑嫂丸　均有贈送

男子腎部虛弱　婦女經期有病

久服別家藥品無效　速服

香港始創只有一家

海狗鞭健腎丸

治男子腎部虛弱第一

香港首創天壽堂藥行

姑嫂丸

治婦女經期諸病多年不育

中外各埠藥房商店均有代理

石叻代理廣利生　周蘭記　巨成行　各埠會豐商店　馬六甲萬山和　吉隆坡　廣衛生　蘭記棧